Lamongan Megilan

BerAKHLAK
Berorientasi Pelayanan Akuntabel Kompeten Harmonis Loyal Adaptif Kolaboratif

#bangga melayani bangsa

SISTEM AKUNTABILITAS KINERJA INSTANSI PEMERINTAH

SEMESTER I TAHUN 2022

KECAMATAN KEMBANGBAHU

#Harmoni Akuntabel Respektif Unggul Mumpuni

Kembangbahu Harum

Oleh :

SUTIKNO, S.Pd, MM

Camat Kembangbahu

GAMBARAN UMUM KECAMATAN KEMBANGBAHU

Kecamatan Kembangbahu merupakan salah satu Kecamatan yang ada di Wilayah Kabupaten Lamongan yang berada di belahan selatan ibukota Kabupaten Lamongan dengan jarak ± 15 Km, Luas Wilayah Kecamatan Kembangbahu 63,84 Km2, dengan batas-batas wilayah sebagai berikut :

Sebelah Utara	Kec. LAMONGAN Kec. SUKODADI
Sebelah Timur	Kec. TIKUNG
Sebelah Selatan	Kec. MANTUP
Sebelah Barat	Kec. SUGIO

TERDIRI DARI :

18 Desa

77 Dusun

361 RT /

100 RW

KONDISI KEPENDUDUKAN

Jumlah Penduduk

Per Januari 2022

sebanyak 50.555 jiwa

terdiri dari :

Laki – laki	:	25.205 Jiwa
Perempuan	:	25.350 Jiwa
Jumlah KK	:	13.881 KK

TUGAS POKOK DAN FUNGSI

TUGAS

- Camat mempunyai tugas memimpin, merencanakan, mengatur, melaksanakan dan mengendalikan serta mengoordinasikan penyelenggaraan urusan pemerintahan umum dan melaksanakan kewenangan penyelenggaraan urusan pemerintahan yang dilimpahkan oleh Bupati.
- **(Peraturan Bupati Nomor 85 Tahun 2020)**

FUNGSI

- Perumusan dan penetapan bahan penyusunan Rencana Kerja Pemerintah Daerah Rencana Setrategis, Rencana Kerja, Rencana Kerja dan Anggaran, Dokumen Pelaksanaan Anggaran, Perjanjian Kinerja, LKjIP, Laporan Keuangan, LPPD dan LKPJ Kecamatan;
- Perumusan dan Penetapan Kebijakan Teknis Rencana Operasional berupa petunjuk teknis dan Standar Operasional Prosedur serta mengkoordinasikan pelaksanaan program dan kegiatan di lingkungan Kecamatan;
- Penyelenggaraan Koordinasi dengan Instansi lain terkait pelaksanaan tugas Camat;
- Penyelenggaraan Urusan Pemerintahan Umum di tingkat Kecamatan sesuai dengan Ketentuan Peraturan Perundang-undangan yang mengatur pelaksanaan Urusan Pemerintahan Umum;
- Penyelenggaraan Koordinasi kegiatan pembangunan dan pemberdayaan masyarakat;
- Penyelengggaraan Koordinasi upaya Penyelenggaraan Ketentraman dan Ketertiban Umum;
- Penyelenggaraan Koordinasi penerapan dan penegakan Peraturan Daerah dan Peraturan Kepala Daerah;
- Penyelenggaraan Koordinasi pemeliharaan prasarana dan sarana pelayanan umum lingkup Kecamatan;
- Penyelenggaraan Koordinasi penyelenggaraan kegiatan Pemerintahan di tingkat Kecamatan;
- Pembinaan dan Pengawasan Penyelenggaraan Pemerintahan Desa dan / atau Kelurahan sesuai dengan ketentuan Peraturan Perundang-undangan
- Penyelenggaraan Urusan Pemerintahan yang menjadi Kewenangan Daerah Kabupaten yang tidak dilaksanakan oleh unit kerja perangkat daerah yang ada di Kecamatan, antara lain :
- a. Penyelenggaraan Perencanaan dan efektivitas kegiatan pelayanan kepada masyarakat di Kecamatan;
- b. Penyelenggaraan fasilitasi percepatan Standar Pelayanan Minimal di wilayah Kecamatan.
- Penyelenggaraan sebagian kewenangan yang dilimpahkan oleh Bupati kepada Camat;
- Pelaksanaan fungsi lain yang diberikan oleh Bupati terkait dengan tugas dan fungsinya.
- **(Peraturan Bupati Nomor 85 Tahun 2020)**

STRUKTUR ORGANISASI DAN SDM

KECAMATAN KEMBANGBAHU

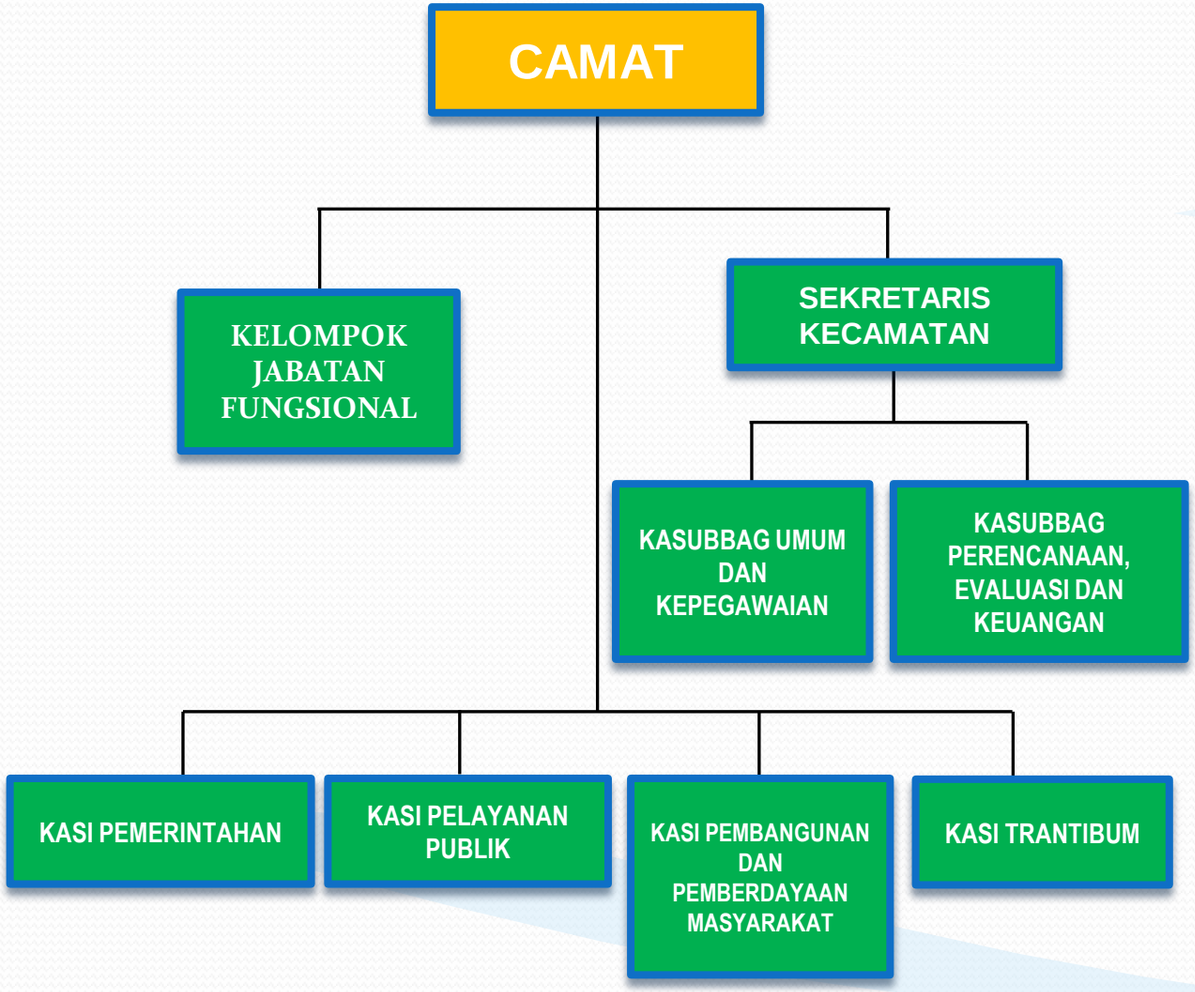

KONDISI SUMBER DAYA MANUSIA KECAMATAN KEMBANGBAHU BERJUMLAH 31 ORANG, TERDIRI ATAS :

A. BERDASARKAN STATUS

- ✓ PNS/CPNS : 19
- ✓ NON ASN : 12

B. BERDASARKAN PENDIDIKAN

- ✓ SMP : 0 orang
- ✓ SMA : 12 orang
- ✓ D-2 : 1 orang
- ✓ D-3 : 2 orang
- ✓ S-1 : 13 orang
- ✓ S-2 : 3 orang

KETERKAITAN RPJMD KAB. LAMONGAN TAHUN 2021 – 2026 DENGAN OPD KECAMATAN

Misi	MENGHADIRKAN TATA KELOLA PEMERINTAHAN YANG DINAMIS SERTA MEMBERIKAN PELAYANAN PUBLIK YANG BERKUALITAS SEBAGAI UPAYA OPTIMALISASI REFORMASI BIROKRASI	
Tujuan RPJMD	Mengoptimalisasi Reformasi Birokrasi Melalui Peningkatan Kepuasan Masyarakat terhadap Layanan dan Kapasitas Manajemen Pemerintahan hingga ke Desa Indikator: Indeks Reformasi Birokrasi (RB)	
Sasaran RPJMD	Meningkatnya Layanan Publik yang Inovatif Indikator: Nilai IKM	Meningkatnya Kemandirian Desa Indikator: Persentase Peningkatan Desa Mandiri
Tujuan PD	Meningkatkan Pelayanan Publik	Meningkatkan Kemandirian Desa
Indikator Tujuan	Nilai IKM	Jumlah Desa Mandiri
Sasaran PD	Meningkatnya Manajemen Internal Perangkat Daeerah	Meningkatnya Pemberdayaan Desa
Indikator Sasaran	Nilai SAKIP Kecamatan	Jumlah Desa Maju

PROGRAM KERJA TAHUN 2022 OPD KECAMATAN KEMBANGBAHU

Lamongan Megilan

5 PROGRAM

11 KEGIATAN

28 SUB KEGIATAN

Urusan/Bidang Urusan Pemerintah Daerah Program Kegiatan
PROGRAM PENUNJANG URUSAN PEMERINTAHAN DAERAH KABUPATEN/KOTA
Perencanaan, Penganggaran dan Evaluasi Kinerja Perangkat Daerah
Penyusunan Renstra dan Renja Perangkat Daerah
Koordinasi dan Penyusunan Laporan Capaian Kinerja dan Ikhtisar Realisasi Kinerja SKPD
Evaluasi Kinerja Perangkat Daerah
Administrasi Keuangan Perangkat Daerah
Penyediaan Gaji dan Tunjangan ASN
Koordinasi dan Penyusunan Laporan Keuangan Akhir Tahun SKPD
Koordinasi dan Penyusunan Laporan Keuangan Bulanan/Triwulanan/Semesteran SKPD
Administrasi Kepegawaian Perangkat Daerah
Pengadaan Pakaian Dinas Beserta Atribut Kelengkapannya
Administrasi Umum Perangkat Daerah
Penyediaan Komponen Instalasi Listrik/Penerangan Bangunan Kantor
Penyediaan Peralatan dan Perlengkapan Kantor
Penyediaan Bahan Logistik Kantor
Penyediaan Barang Cetakan dan Penggandaan
Penyediaan Bahan Bacaan dan Peraturan Perundang-undangan
Penyelenggaraan Rapat Koordinasi dan Konsultasi SKPD
Pengadaan Barang Milik Daerah Penunjang Urusan Pemerintah Daerah
Pengadaan Peralatan dan Mesin Lainnya

Penyediaan Jasa Penunjang Urusan Pemerintahan Daerah
Penyediaan Jasa Komunikasi, Sumber Daya Air dan Listrik
Penyediaan Jasa Peralatan dan Perlengkapan Kantor
Penyediaan Jasa Pelayanan Umum Kantor
Pemeliharaan Barang Milik Daerah Penunjang Urusan Pemerintah Daerah
Penyediaan Jasa Pemeliharaan, Biaya Pemeliharaan dan Pajak Kendaraan Perorangan Dinas atau Kendaraan Dinas Jabatan
Penyediaan Jasa Pemeliharaan, Biaya Pemeliharaan, Pajak, dan Perizinan Kendaraan Dinas Operasional atau Lapangan
Pemeliharaan/Rehabilitasi Sarana dan Prasarana Gedung Kantor atau Bangunan Lainnya
PROGRAM PENYELENGGARAAN PEMERINTAHAN DAN PELAYANAN PUBLIK
Penyelenggaraan Urusan Pemerintahan yang tidak Dilaksanakan oleh Unit Kerja Perangkat Daerah yang ada di Kecamatan
Peningkatan Efektifitas Pelaksanaan Pelayanan kepada Masyarakat di Wilayah Kecamatan
PROGRAM PEMBERDAYAAN MASYARAKAT DESA DAN KELURAHAN
Koordinasi Kegiatan Pemberdayaan Desa
Peningkatan Partisipasi Masyarakat dalam forum musyawarah perencanaan pembangunan di Desa
Peningkatan Efektifitas Kegiatan Pemberdayaan Masyarakat di Wilayah Kecamatan
PROGRAM PENYELENGGARAAN URUSAN PEMERINTAHAN UMUM
Penyelenggaraan Urusan Pemerintahan Umum sesuai Penugasan Kepala Daerah
Penanganan Konflik Sosial Sesuai Ketentuan Peraturan Perundang-Undangan
PROGRAM PEMBINAAN DAN PENGAWASAN PEMERINTAHAN DESA
Fasilitasi, Rekomendasi dan Koordinasi Pembinaan dan Pengawasan Pemerintahan Desa
Fasilitasi Administrasi Tata Pemerintahan Desa
Fasilitasi Pengelolaan Keuangan Desa dan pendayagunaan Aset Desa
Fasilitasi Sinkronisasi Perencanaan Pembangunan Daerah dengan Pembangunan Desa
Fasilitasi Penyelenggaraan Ketentraman dan Ketertiban Umum

POHON KINERJA

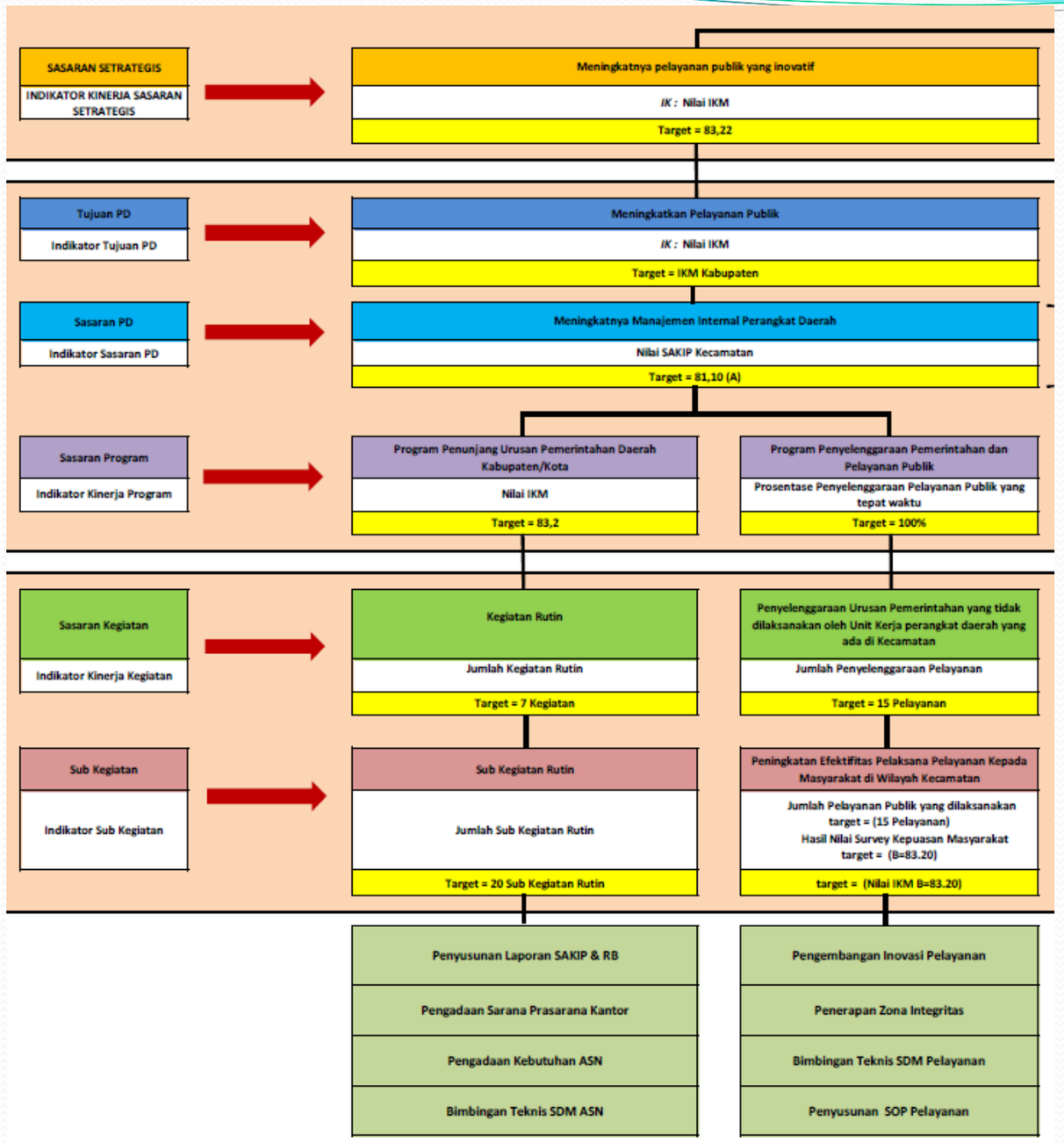

Lanjutan

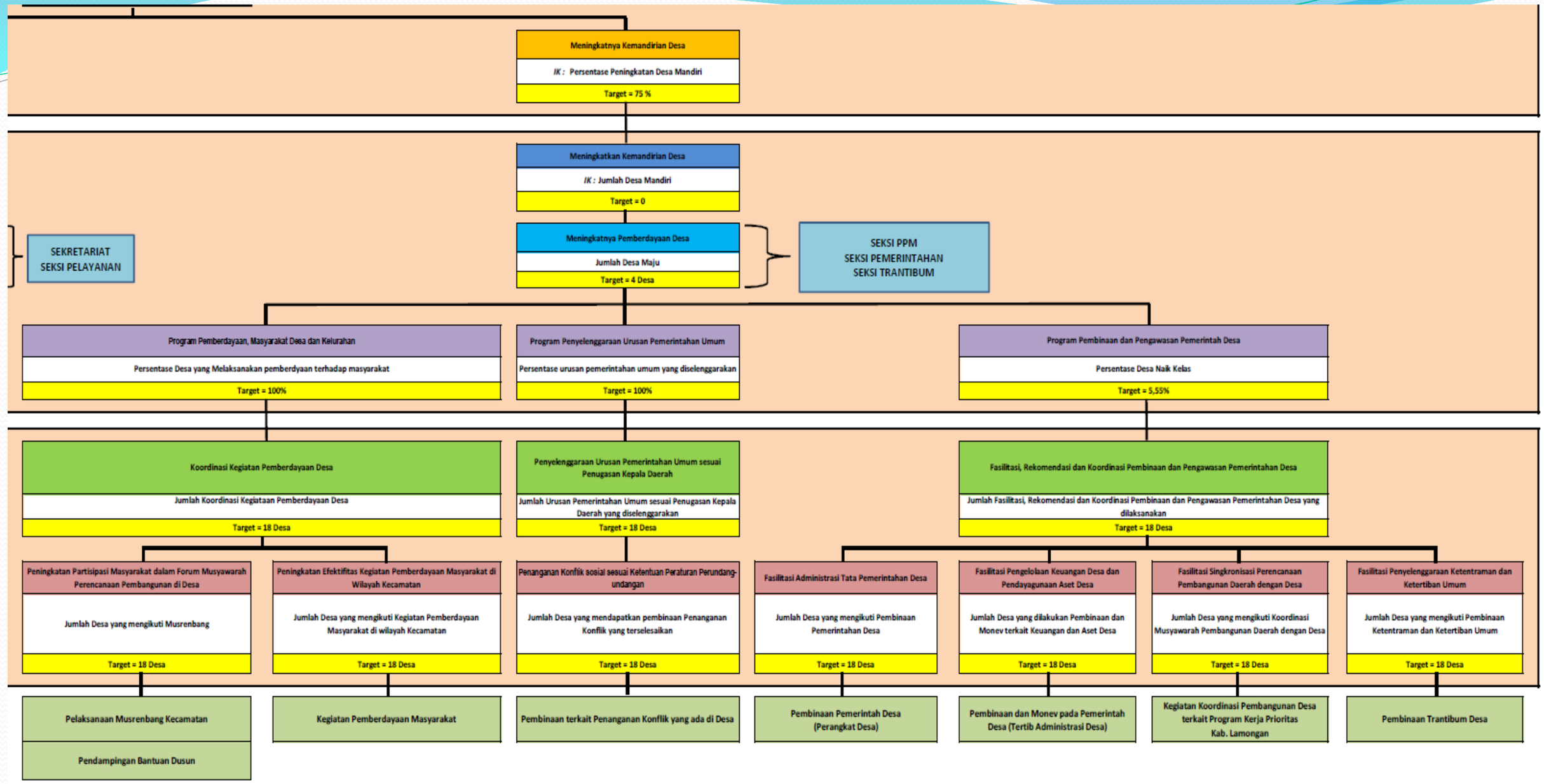
Meningkatnya Kemandirian Desa
IK : Persentase Peningkatan Desa Mandiri
Target = 75 %
Meningkatkan Kemandirian Desa
IK : Jumlah Desa Mandiri
Target = 0
SEKRETARIAT
SEKSI PELAYANAN
Meningkatnya Pemberdayaan Desa
Jumlah Desa Maju
Target = 4 Desa
SEKSI PPM
SEKSI PEMERINTAHAN
SEKSI TRANTIBUM
Program Pemberdayaan, Masyarakat Desa dan Kelurahan
Persentase Desa yang Melaksanakan pemberdyaan terhadap masyarakat
Target = 100%
Program Penyelenggaraan Urusan Pemerintahan Umum
Persentase urusan pemerintahan umum yang diselenggarakan
Target = 100%
Program Pembinaan dan Pengawasan Pemerintah Desa
Persentase Desa Naik Kelas
Target = 5,55%
Koordinasi Kegiatan Pemberdayaan Desa
Jumlah Koordinasi Kegiataan Pemberdayaan Desa
Target = 18 Desa
Penyelenggaraan Urusan Pemerintahan Umum sesuai Penugasan Kepala Daerah
Jumlah Urusan Pemerintahan Umum sesuai Penugasan Kepala Daerah yang diselenggarakan
Target = 18 Desa
Fasilitasi, Rekomendasi dan Koordinasi Pembinaan dan Pengawasan Pemerintahan Desa
Jumlah Fasilitasi, Rekomendasi dan Koordinasi Pembinaan dan Pengawasan Pemerintahan Desa yang dilaksanakan
Target = 18 Desa
Peningkatan Partisipasi Masyarakat dalam Forum Musyawarah Perencanaan Pembangunan di Desa
Jumlah Desa yang mengikuti Musrenbang
Target = 18 Desa
Peningkatan Efektifitas Kegiatan Pemberdayaan Masyarakat di Wilayah Kecamatan
Jumlah Desa yang mengikuti Kegiatan Pemberdayaan Masyarakat di wilayah Kecamatan
Target = 18 Desa
Penanganan Konflik sosial sesuai Ketentuan Peraturan Perundang-undangan
Jumlah Desa yang mendapatkan pembinaan Penanganan Konflik yang terselesaikan
Target = 18 Desa
Fasilitasi Administrasi Tata Pemerintahan Desa
Jumlah Desa yang mengikuti Pembinaan Pemerintahan Desa
Target = 18 Desa
Fasilitasi Pengelolaan Keuangan Desa dan Pendayagunaan Aset Desa
Jumlah Desa yang dilakukan Pembinaan dan Monev terkait Keuangan dan Aset Desa
Target = 18 Desa
Fasilitasi Singkronisasi Perencanaan Pembangunan Daerah dengan Desa
Jumlah Desa yang mengikuti Koordinasi Musyawarah Pembangunan Daerah dengan Desa
Target = 18 Desa
Fasilitasi Penyelenggaraan Ketentraman dan Ketertiban Umum
Jumlah Desa yang mengikuti Pembinaan Ketentraman dan Ketertiban Umum
Target = 18 Desa
Pelaksanaan Musrenbang Kecamatan
Pendampingan Bantuan Dusun
Kegiatan Pemberdayaan Masyarakat
Pembinaan terkait Penanganan Konflik yang ada di Desa
Pembinaan Pemerintah Desa (Perangkat Desa)
Pembinaan dan Monev pada Pemerintah Desa (Tertib Administrasi Desa)
Kegiatan Koordinasi Pembangunan Desa terkait Program Kerja Prioritas Kab. Lamongan
Pembinaan Trantibum Desa

CASCADING KINERJA

Lamongan Megilan

Kepala Daerah

Mengoptimalisasi reformasi birokrasi melalui peningkatan kepuasan masyarakat terhadap layanan dan kapasitas manajemen pemerintahan hingga ke Desa

Indeks Reformasi Birokrasi (RB)

Camat

Meningkatkan Pelayanan Publik

Indikator : Nilai Indeks Kepuasan Masyarakat (IKM)

Sekretaris

Penyelenggaraan Urusan Pemerintahan yang tidak dilaksanakan oleh Unit Kerja perangkat daerah yang ada di Kecamatan

INDIKATOR : Jumlah Penyelenggaraan Pelayanan

Kepala Seksi/Sub bag

Peningkatan Efektifitas Pelaksana Pelayanan Kepada Masyarakat di Wilayah Kecamatan

INDIKATOR :
1. Jumlah Pelayanan Publik yang dilaksanakan (15 Pelayanan)
2. Hasil Nilai Survey Kepuasan Masyarakat (B=83.20)

Staf

Peningkatan Efektifitas Pelaksana Pelayanan Kepada Masyarakat di Wilayah Kecamatan

INDIKATOR :
1. Jumlah Pelayanan Publik yang dilaksanakan (15 Pelayanan)
2. Hasil Nilai Survey Kepuasan Masyarakat (B=83.20)

CASCADING KINERJA

Lamongan Megilan

Kepala Daerah

Mengoptimalisasi reformasi birokrasi melalui peningkatan kepuasan masyarakat terhadap layanan dan kapasitas manajemen pemerintahan hingga ke Desa

Indeks Reformasi Birokrasi (RB)

Camat

Meningkatkan Kemandirian Desa

Indikator : Jumlah Desa Maju
Sasaran : Meningkatnya Pemberdayaan Desa
Indikator :
1. Prosentase Desa Berkembang menuju Desa Maju

Sekretaris Kecamatan

Program Pemberdyaan Masyarakat Desa dan Kelurahan	Program Penyelenggaraan Urusan Pemerintahan Umum	Program Pembinaan dan Pengawasan Pemerintah Desa
1. Persentase Desa yang Melaksanakan pemberdyaan terhadap masyarakat	1. Persentase urusan pemerintahan umum yang diselenggarakan	1. Prosentase Program Pembinaan dan Pengawasan Pemerintahan Desa

Kepala Seksi

Koordinasi Kegiatan Pemberdayaan Desa	Penyelenggaraan Urusan Pemerintahan Umum sesuai Penugasan Kepala Daerah	Fasilitasi, Rekomendasi dan Koordinasi Pembinaan dan Pengawasan Pemerintahan Desa
Jumlah Koordinasi Kegiataan Pemberdayaan Desa	Jumlah Urusan Pemerintahan Umum sesuai Penugasan Kepala Daerah yang diselenggarakan	Jumlah Fasilitasi, Rekomendasi dan Koordinasi Pembinaan dan Pengawasan Pemerintahan Desa yang dilaksanakan

Staf

1. Peningkatan Partisipasi Masyarakat dalam Forum Musyawarah Perencanaan Pembangunan di Desa 2. Peningkatan Efektifitas Kegiatan Pemberdayaan Masyarakat di Wilayah Kecamatan	1. Penanganan Konflik sosial sesuai Ketentuan Peraturan Perundang-undangan	1. Fasilitasi Administrasi Tata Pemerintahan Desa 2. Fasilitasi Pengelolaan Keuangan Desa dan Pendayagunaan Aset Desa 3. Fasilitasi Singkronisasi Perencanaan pembangunan daerah dengan Desa 4. Fasilitasi Penyelnggaraan Ketentraman dan Ketertiban Umum
1. Jumlah Desa yang mengikuti Musrenbang 2. Jumlah Desa yang mengikuti Kegiatan Pemberdayaan Masyarakat di wilayah Kecamatan	1. Jumlah Penanganan Konflik yang tertangani	1. Jumlah Desa yang di fasilitasi 2. Jumlah Desa yang di fasilitasi 3. Jumlah Desa yang mengikuti Koordinasi Musyawarah Pembangunan 4. Jumlah Desa yang mengikuti Pembinaan Pengendalian Keamanan

CROSS CUTTING PENURUNAN ANGKA KEMISKINAN

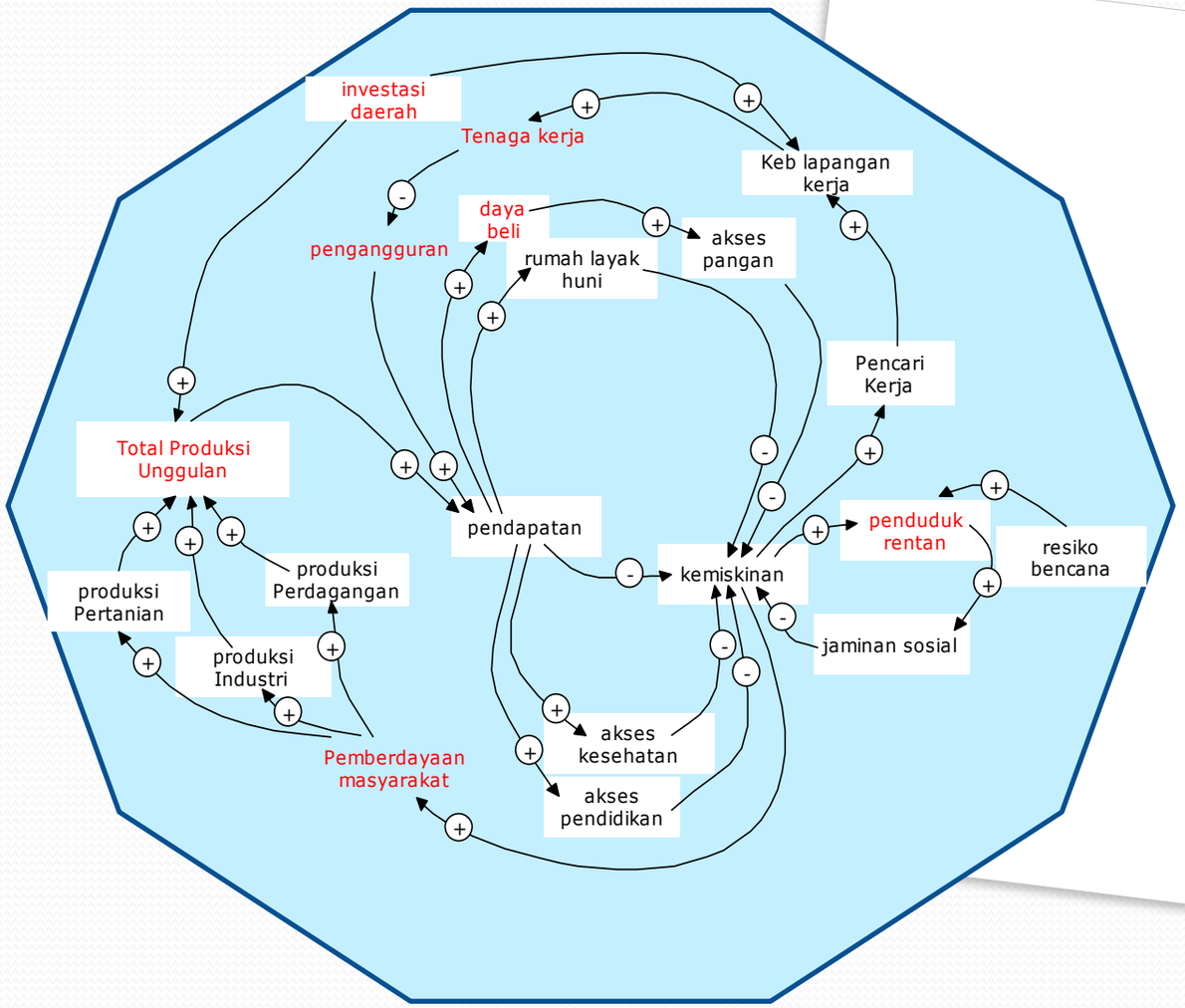

KEGIATAN PENDUKUNG

Meningkatkan Peran Kecamatan Dalam Program Home care Service

Melakukan Pembinaan Melaluai Program PKK dalam Penanganan Pengentasan Kemiskinan

Meningkatkan Jumlah Penerima Bantuan Sosial dalam berbagai program Penanganan Kemiskinan

Meningkatkan Peran Kecamatan dalam Membina UMKM yang ada di Kecamatan Kembangbahu

Memasukkan Program Kerja Kecamatan di Sub Kegiatan>>>
Peningkatan Efektifitas Kegiatan Pemberdayaan Masyarakat di Wilayah Kecamatan dan Fasilitasi Penyusunan Program dan Pelaksanaan Pemberdayaan Masyarakat Desa
Indikator: **jumlah kegiatan pemberdayaan masyarakat diwilayah kecamatan**

Sub Kegiatan>>>>>
Fasilitasi Penyusunan Program dan Pelaksanaan Pemberdayaan Masyarakat Desa
Indikator: **jumlah kegiatan pemberdayaan masyarakat diwilayah kecamatan**

STRATEGI PENGENTASAN KEMISKINAN

JUMLAH PENDUDUK KECAMATAN KEMBANGBAHU SAMPAI DENGAN JUNI 2022 = 49.380 ORANG

PENERIMA BANTUAN

DESA	PKH	BPNT	BLT DD	JML TOTAL
18 Desa	2.243	4.282	1.662	8.187

PENERIMA MANFAAT HOME CARE SERVICE

DESA	HOME CARE SERVICE
18 Desa	35 KK

Pohon Kinerja

POHON KINERJA KECAMATAN KEMBANGBAHU TAHUN 2022

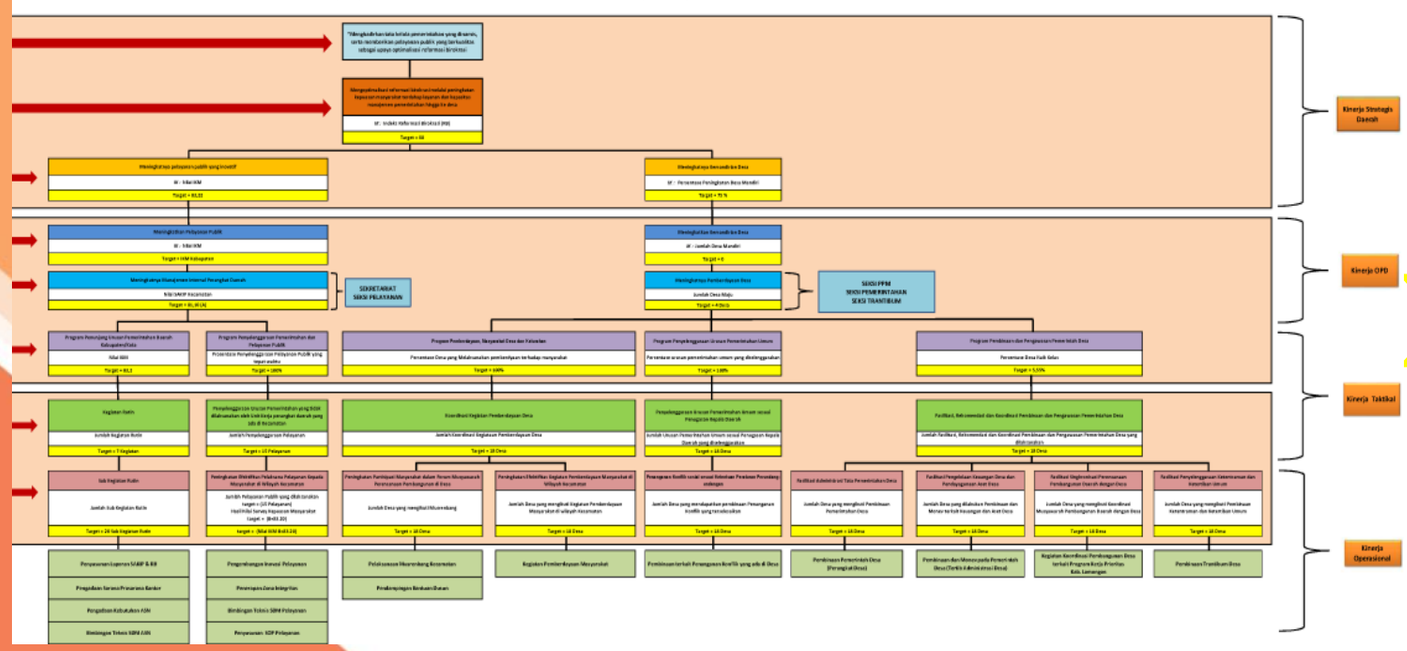

Sub Kegiatan>>>>>
Peningkatan Efektifitas Kegiatan Pemberdayaan Masyarakat di Wilayah Kecamatan
Indikator: **Jumlah Desa Yang Difasilitasi Pembinaan Pemberdayaan Masyarakat Diwilayah Kecamatan**

Sub Kegiatan>>>>>
Fasilitasi Penyusunan Program dan Pelaksanaan Pemberdayaan Masyarakat Desa
Indikator: **jumlah kegiatan pemberdayaan masyarakat diwilayah kecamatan**

TINDAK LANJUT PENGENTASAN KEMISKINAN

Meningkatkan Pelayanan Home Care Servise

Memberikan Bantuan kepada Masyarakat miskin

Pemberdayaan UMKM di Lingkungan Kec Kembangbahu

Pemberdayaan PKK Desa untuk bersinergi mengangani Kemiskinan Masyarakat Desa

PELAKSANAAN MONITORING & EVALUASI

Pelaksanaan Rapat Intern

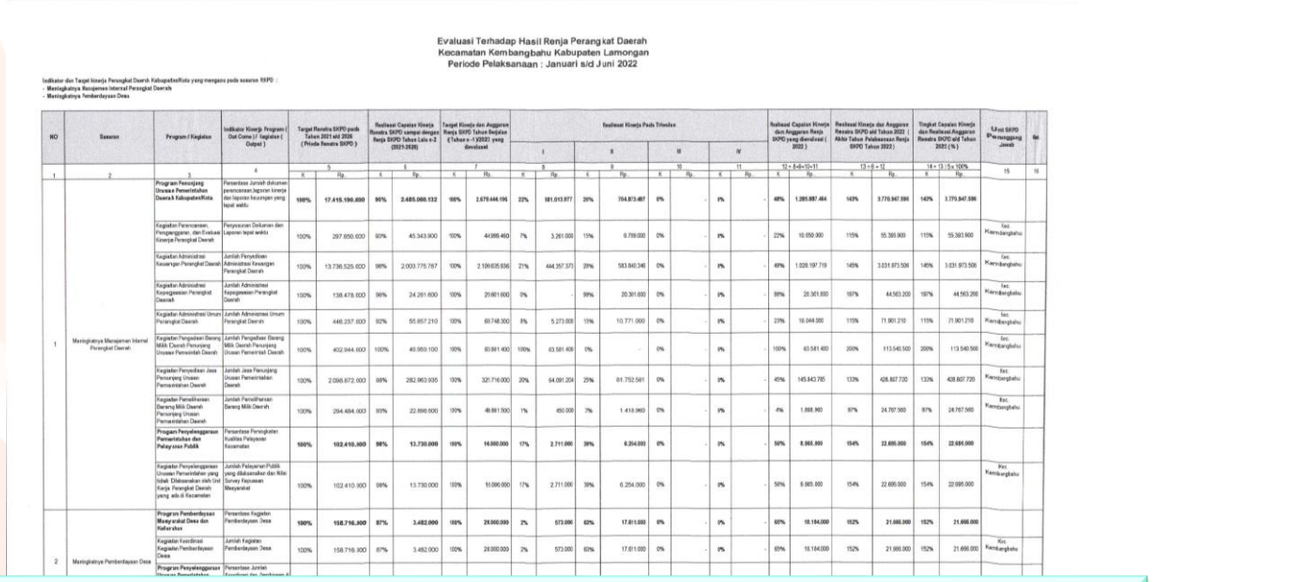

Evaluasi Terhadap Hasil Renja Perangkat Daerah
Kecamatan Kembangbahu Kabupaten Lamongan
Periode Pelaksanaan : Januari s/d Juni 2022

Indikator dan Target kinerja Perangkat Daerah Kabupaten/Kota yang mengacu pada sasaran RKPD :
- Meningkatnya Manajemen Internal Perangkat Daerah
- Meningkatnya Pemberdayaan Desa

NO	Sasaran	Program / Kegiatan	Indikator Kinerja Program (Out Come) / Kegiatan (Output)	Target Renstra SKPD pada Tahun 2021 s/d 2026 (Periode Renstra SKPD)		Realisasi Capaian Kinerja Renstra SKPD sampai dengan Renja SKPD Tahun Lalu n-2 (2021-2020)		Target Kinerja dan Anggaran Renja SKPD Tahun Berjalan (Tahun n -1)(2021) yang dievaluasi		Realisasi Kinerja Pada Triwulan								Realisasi Capaian Kinerja dan Anggaran Renja SKPD yang dievaluasi (2022)		Realisasi Kinerja dan Anggaran Renstra SKPD s/d Tahun 2022 (Akhir Tahun Pelaksanaan Renja SKPD Tahun 2022)		Tingkat Capaian Kinerja dan Realisasi Anggaran Renstra SKPD s/d Tahun 2021 (%)		Unit SKPD Penanggung Jawab	Ket
										I		II		III		IV									
				K	Rp.	K	Rp.	K	Rp.	K	Rp.	K	Rp.	K	Rp.	K	Rp.	K	Rp.	K	Rp.	K	Rp.		
1	2	3	4	5		6		7		8		9		10		11		12 = 8+9+10+11		13 = 6 + 12		14 = 13 : 5 x 100%		15	16
1	Meningkatnya Manajemen Internal Perangkat Daerah	**Program Penunjang Urusan Pemerintahan Daerah Kabupaten/Kota**	Persentase Jumlah dokumen perencanaan,laporan kinerja dan laporan keuangan yang tepat waktu	**100%**	**17.415.190.000**	**90%**	**2.485.000.132**	**100%**	**2.078.446.196**	**22%**	**581.013.877**	**20%**	**704.873.487**	**0%**	-	**0%**	-	**48%**	**1.285.887.464**	**143%**	**3.770.947.596**	**140%**	**3.775.947.596**		
		Kegiatan Perencanaan, Pengawasan, dan Evaluasi Kinerja Perangkat Daerah	Penyusunan Dokumen dan Laporan tepat waktu	100%	297.650.000	93%	45.343.900	100%	44.995.460	7%	3.261.000	15%	6.789.000	0%	-	0%	-	22%	10.050.000	115%	55.393.900	115%	55.393.900	Sec Kembangbahu	
		Kegiatan Administrasi Keuangan Perangkat Daerah	Jumlah Penyelesaian Administrasi Keuangan Perangkat Daerah	100%	13.736.525.600	96%	2.003.775.787	100%	2.109.625.636	21%	444.357.373	29%	583.840.346	0%	-	0%	-	49%	1.028.197.719	145%	3.031.973.506	145%	3.031.973.506	Sec Kembangbahu	
		Kegiatan Administrasi Kepegawaian Perangkat Daerah	Jumlah Administrasi Kepegawaian Perangkat Daerah	100%	138.478.000	96%	24.261.600	100%	25.661.600	0%		89%	20.301.600	0%	-	0%	-	89%	20.301.600	157%	44.563.200	157%	44.563.200	Sec Kembangbahu	
		Kegiatan Administrasi Umum Perangkat Daerah	Jumlah Administrasi Umum Perangkat Daerah	100%	446.237.000	92%	55.857.210	100%	69.748.300	8%	5.273.000	15%	10.771.000	0%	-	0%	-	23%	16.044.000	115%	71.901.210	115%	71.901.210	Sec Kembangbahu	
		Kegiatan Pengadaan Barang Milik Daerah Penunjang Urusan Pemerintah Daerah	Jumlah Pengadaan Barang Milik Daerah Penunjang Urusan Pemerintah Daerah	100%	402.944.000	100%	49.959.100	100%	63.661.400	100%	63.581.400	0%		0%	-	0%	-	100%	63.581.400	200%	113.540.500	200%	113.540.500	Sec Kembangbahu	
		Kegiatan Penyediaan Jasa Penunjang Urusan Pemerintahan Daerah	Jumlah Jasa Penunjang Urusan Pemerintahan Daerah	100%	2.066.872.000	88%	282.963.935	100%	327.716.000	20%	64.091.204	25%	81.752.541	0%	-	0%	-	45%	145.843.745	133%	428.807.720	133%	428.807.720	Sec Kembangbahu	
		Kegiatan Pemeliharaan Barang Milik Daerah Penunjang Urusan Pemerintahan Daerah	Jumlah Pemeliharaan Barang Milik Daerah	100%	294.484.000	93%	22.898.500	100%	49.861.500	1%	450.000	2%	1.418.960	0%	-	0%	-	4%	1.868.960	97%	24.767.560	97%	24.767.560	Sec Kembangbahu	
		Program Penyelenggaran Pemerintahan dan Pelayanan Publik	Persentase Peningkatan Kualitas Pelayanan Kecamatan	**100%**	**102.410.000**	**98%**	**13.730.000**	**100%**	**16.000.000**	**17%**	**2.711.000**	**39%**	**6.254.000**	**0%**	-	**0%**	-	**56%**	**8.965.000**	**154%**	**22.695.000**	**154%**	**22.695.000**		
		Kegiatan Penyelenggaraan Urusan Pemerintahan yang Tidak Dilaksanakan oleh Unit Kerja Perangkat Daerah yang ada di Kecamatan	Jumlah Pelayanan Publik yang dilaksanakan dan Nilai Survey Kepuasan Masyarakat	100%	102.410.000	98%	13.730.000	100%	16.000.000	17%	2.711.000	39%	6.254.000	0%	-	0%	-	56%	8.965.000	154%	22.695.000	154%	22.695.000	Kec Kembangbahu	
2	Meningkatnya Pemberdayaan Desa	**Program Pemberdayaan Masyarakat Desa dan Kelurahan**	Persentase Kegiatan Pemberdayaan Desa	**100%**	**158.716.000**	**87%**	**3.482.000**	**100%**	**28.000.000**	**2%**	**573.000**	**63%**	**17.611.000**	**0%**	-	**0%**	-	**65%**	**18.184.000**	**152%**	**21.666.000**	**152%**	**21.666.000**		
		Kegiatan Koordinasi Kegiatan Pemberdayaan Desa	Jumlah Kegiatan Pemberdayaan Desa	100%	158.716.000	87%	3.482.000	100%	28.000.000	2%	573.000	63%	17.611.000	0%	-	0%	-	65%	18.184.000	152%	21.666.000	152%	21.666.000	Kec Kembangbahu	
		Program Penyelenggaran	Persentase Jumlah																						

Evaluasi yang rutin dilakukan setiap tiga bulan sekali

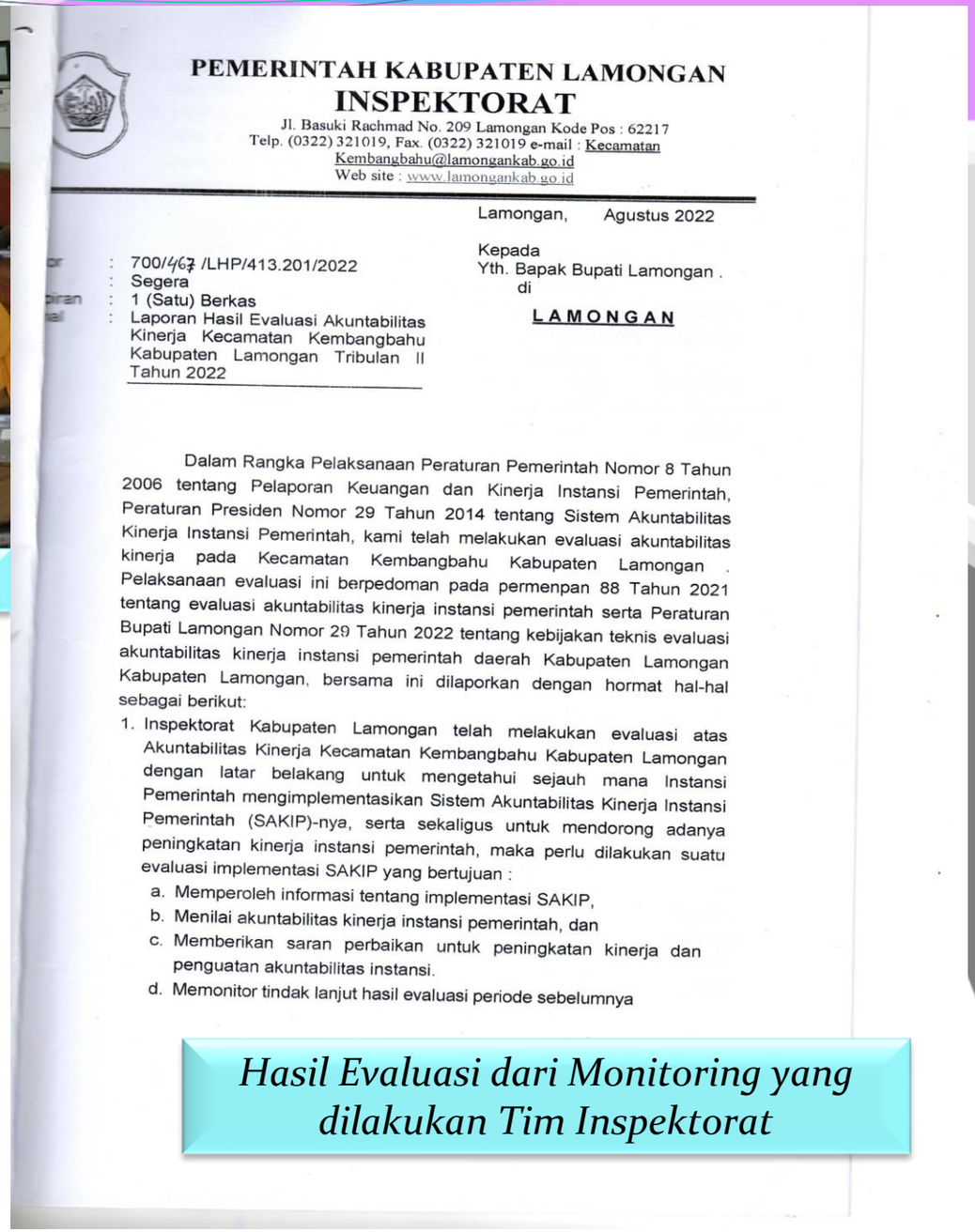

PEMERINTAH KABUPATEN LAMONGAN
INSPEKTORAT
Jl. Basuki Rachmad No. 209 Lamongan Kode Pos : 62217
Telp. (0322) 321019, Fax. (0322) 321019 e-mail : Kecamatan Kembangbahu@lamongankab.go.id
Web site : www.lamongankab.go.id

Lamongan, Agustus 2022

Kepada
Yth. Bapak Bupati Lamongan .
di
LAMONGAN

: 700/467 /LHP/413.201/2022
: Segera
: 1 (Satu) Berkas
: Laporan Hasil Evaluasi Akuntabilitas Kinerja Kecamatan Kembangbahu Kabupaten Lamongan Tribulan II Tahun 2022

Dalam Rangka Pelaksanaan Peraturan Pemerintah Nomor 8 Tahun 2006 tentang Pelaporan Keuangan dan Kinerja Instansi Pemerintah, Peraturan Presiden Nomor 29 Tahun 2014 tentang Sistem Akuntabilitas Kinerja Instansi Pemerintah, kami telah melakukan evaluasi akuntabilitas kinerja pada Kecamatan Kembangbahu Kabupaten Lamongan . Pelaksanaan evaluasi ini berpedoman pada permenpan 88 Tahun 2021 tentang evaluasi akuntabilitas kinerja instansi pemerintah serta Peraturan Bupati Lamongan Nomor 29 Tahun 2022 tentang kebijakan teknis evaluasi akuntabilitas kinerja instansi pemerintah daerah Kabupaten Lamongan Kabupaten Lamongan, bersama ini dilaporkan dengan hormat hal-hal sebagai berikut:

1. Inspektorat Kabupaten Lamongan telah melakukan evaluasi atas Akuntabilitas Kinerja Kecamatan Kembangbahu Kabupaten Lamongan dengan latar belakang untuk mengetahui sejauh mana Instansi Pemerintah mengimplementasikan Sistem Akuntabilitas Kinerja Instansi Pemerintah (SAKIP)-nya, serta sekaligus untuk mendorong adanya peningkatan kinerja instansi pemerintah, maka perlu dilakukan suatu evaluasi implementasi SAKIP yang bertujuan :
   a. Memperoleh informasi tentang implementasi SAKIP,
   b. Menilai akuntabilitas kinerja instansi pemerintah, dan
   c. Memberikan saran perbaikan untuk peningkatan kinerja dan penguatan akuntabilitas instansi.
   d. Memonitor tindak lanjut hasil evaluasi periode sebelumnya

Hasil Evaluasi dari Monitoring yang dilakukan Tim Inspektorat

PERJANJIAN KINERJA CAMAT DENGAN BUPATI LAMONGAN TAHUN 2022

PERJANJIAN KINERJA TAHUN 2022
KECAMATAN KEMBANGBAHU KABUPATEN LAMONGAN

Dalam rangka mewujudkan manajemen pemerintahan yang efektif, transparan dan akuntabel serta berorientasi pada hasil, kami yang bertanda tangan di bawah ini :

Nama : **SUTIKNO, S.Pd, MM.**
Jabatan : Camat Kembangbahu Kabupaten Lamongan
Selanjutnya disebut PIHAK PERTAMA.

Nama : **Dr. YUHRONUR EFENDI, MBA.**
Jabatan : Bupati Lamongan
Selaku atasan PIHAK PERTAMA, Selanjutnya disebut PIHAK KEDUA.

PIHAK PERTAMA berjanji akan mewujudkan target kinerja yang seharusnya sesuai lampiran perjanjian ini, dalam rangka mencapai target kinerja jangka menengah seperti yang telah ditetapkan dalam dokumen perencanaan. Keberhasilan dan kegagalan pencapaian target kinerja tersebut menjadi tanggung jawab kami.

PIHAK KEDUA akan melakukan supervisi yang diperlukan serta akan melakukan evaluasi terhadap capaian kinerja dari perjanjian ini dan mengambil tindakan yang diperlukan dalam rangka pemberian penghargaan dan sanksi.

Lamongan, Februari 2022

PIHAK KEDUA BUPATI LAMONGAN	PIHAK PERTAMA CAMAT KEMBANGBAHU KABUPATEN LAMONGAN
Dr. YUHRONUR EFENDI, MBA.	SUTIKNO, S.Pd, MM. Pembina NIP. 19700309 199104 1 001

PERJANJIAN KINERJA TAHUN 2022
KECAMATAN KEMBANGBAHU KABUPATEN LAMONGAN

NO	SASARAN STRATEGIS	INDIKATOR KINERJA	TARGET
(1)	(2)	(3)	(4)
1	Meningkatnya Manajemen Internal Perangkat Daerah	1. Nilai IKM	83.20
		2. Nilai SAKIP Kecamatan	81.10
		3. Persentase penyelenggaraan pelayanan publik yang tepat waktu	100%
2	Meningkatnya Pemberdayaan Desa	1. Persentase Desa yang Melaksanakan Pemberdayaan terhadap masyarakat	100%
		2. Persentase Konflik yang tertangani	100%
		3. Persentase urusan pemerintahan umum yang diselenggarakan	100%
		4. Jumlah Desa Maju	1 Desa

	PROGRAM	ANGGARAN (Rp)	KET.
1	Program Penunjang Urusan Pemerintahan Daerah Kabupaten/Kota	2.679.444.196,00	APBD
2	Program Penyelenggaraan Pemerintahan Dan Pelayanan Publik	16.000.000,00	APBD
3	Program Pemberdayaan Masyarakat Desa Dan Kelurahan	28.000.000,00	APBD
4	Program Penyelenggaraan Urusan Pemerintahan Umum	6.000.000,00	APBD
5	Program Pembinaan Dan Pengawasan Pemerintahan Desa	34.034.080,00	APBD

Lamongan, Februari 2022

PIHAK KEDUA BUPATI LAMONGAN	PIHAK PERTAMA CAMAT KEMBANGBAHU KABUPATEN LAMONGAN
Dr. YUHRONUR EFENDI, MBA.	SUTIKNO, S.Pd, MM. Pembina NIP. 19700309 199104 1 001

CAPAIAN IKU BERDASARKAN PERJANJIAN KINERJA

NO	INDIKATOR	FORMULASI	TARGET KINERJA			REALISASI		
			TAHUN 2022	TW I	TW II	TAHUN 2021	TAHUN 2022	
							TW I	TW II
A	**Indikator Tujuan PD**							
1	Nilai IKM Kabupaten	Hasil penilaian Survey Kepuasan Masyarakat Yang Dilakukan oleh Kabupaten	-	-	-	-	-	-
2	Jumlah Desa Mandiri	Jumlah Desa Mandiri	0	0	0	0	0	0
B	**Indikator Sasaran PD**							
1	Nilai SAKIP Kecamatan	Perhitungan Inspektorat	81,10	-	-	82,22 (A)	81,72 (A)	82,04 (A)
2	Jumlah Desa Maju	Jumlah Desa Maju	4	0	0	2	0	6
C	**Indikator Program PD**							
1	Nilai IKM	Hasil penilaian Survey Kepuasan Masyarakat Yang Dilakukan oleh Kecamatan Kembangbahu	83,20	-	83,20	83,53	-	83,57
2	Persentase penyelenggaraan pelayanan publik yang tepat waktu	$\frac{\text{Jumlah pelayanan publik yang tepat waktu}}{\text{Jumlah pelayanan publik}} \times 100\%$	100%	100%	100%	100%	100%	100%
3	Persentase Desa yang Melaksanakan pemberdayaan terhadap masyarakat	$\frac{\text{Jumlah desa yang melaksanakan pemberdayaan}}{\text{Jumlah desa}} \times 100\%$	100%	100%	100%	100%	100%	100%
4	Persentase Urusan Pemerintahan Umum Yang Diselenggarakan	$\frac{\text{Jumlah desa yang melaksanakan urusan pemerintahan umum}}{\text{Jumlah desa}} \times 100\%$	100%	100%	100%	100%	100%	100%
5	Persentase Desa Naik Kelas	$\frac{\text{Jumlah Desa Naik Kelas}}{\text{Jumlah Desa}} \times 100\%$	5,55%	-	-	0,00%	-	22,22%

Nilai Survey Kepuasan Masyarakat (SKM)

INDIKATOR	TAHUN	TARGET	REALISASI	%	MUTU PELAYANAN	KINERJA UNIT PELAYANAN
Nilai Survey Kepuasan Masyarakat (SKM) **(Permenpan & RB No. 14 Tahun 2017 tentang SKM)**	**2020**	81,30	82,95	102	**B**	BAIK
	2021	82,00	83,53	102	**B**	BAIK
	2022	83,20	83,57	102	**B**	BAIK

MANAJEMEN RESIKO

SETELAH EVALUASI													Rencana Tindak Pengendalian
Tujuan/ Sasaran Strategis	Indikator Kinerja	Risiko			Sebab		C/UC	Dampak		Skala Dampak	Skala Kemungkinan	Nilai Risiko	
		Uraian	Kode Risiko	Pemilik	Uraian	Sumber		Uraian	Pihak yang Terkena				
(16)	(17)	(18)	(19)	(20)	(21)	(22)	(23)	(24)	(25)	(26)	(27)	(28)	(29)
Meningkatnya kualitas pelayanan publik di Kecamatan													
Progam Penyelenggaraan Pemerintahan dan Pelayanan Publik	Prosentase Peningkatan Kualitas Pelayanan Kecamatan	Pelayanan E-KTP, KK terlambat	RSP 1	Kepala OPD	server error, Jaringan IT Lokal/Nasional terbatas	Eksternal	UC	Masyarakat tidak terlayani dengan baik	Masyarakat	3	3	9	Melakukan Penerimaan Berkas Pemohon dan diproses setelah Jaringan kembali normal, atau Pelayanan dialihkan ke Disdukcapil dan MPP Kabupaten
		Kurangnya Minat masyarakat dalam memanfaatkan pelayanan publik di Kecamatan Kembangbahu	RSP 2	Kepala OPD	Kurangnya Sosialisasi kepada masyarakat tentang pelayanan publik yang ada di Kecamatan	Internal	C	Pemanfaatan Pelayanan publik oleh masyarakat rendah	Masyarakat	3	3	9	Melakukan sosialisasi baik secara langsung kepada masyarakat maupun melalui Medsos bahwa terdapat Pelayanan Publik di Kecamatan tanpa dipungut biaya
Meningkatnya Koordinasi Pemerintahan dan Penyelenggaraan Pemerintahan Desa													
Program Pemberdayaan Masyarakat Desa dan Kelurahan	Prosentase Kegiatan Pemberdayaan Desa	Masyarakat dan kepemudaan kurang berkembang	RSP 3	Kepala OPD	Kurangnya kegiatan pemberdayaan Desa, Masyarakat dan Kepemudaan	Internal	C	Desa Mandiri sulit dibentuk	Masyarakat	2	3	6	Meningkatkan Sosialisasi dan Koordinasi terkait Pemberdayaan Masyarakat dan Kepemudaan
Program Penyelenggaraan Urusan Pemerintahan Umum	Prosentase Jumlah Koordinasi dan Pembinaan di Bidang Pemerintahan, Keamanan dan Ketertiban, Sosial dan Pembangunan Wilayah	Keamanan Lingkungan Berkurang	RSP 4	Kepala OPD	SDM Linmas berkurang, Insentif Linmas rendah	Internal	C	Desa kurang kondusif	Masyarakat	2	3	6	Pembinaan dan Pengusulan Insentif untuk kesejahteraan Linmas serta membuat Mitigasi Resiko keamanan lingkungan di Desa
Program Pembinaan dan Pengawasan Pemerintahan Desa	Prosentase Jumlah Koordinasi dan Pembinaan di Bidang Pemerintahan, Keamanan dan Ketertiban, Sosial dan Pembangunan Wilayah	Kurangnya Kemampuan penyusunan Dokumen Perencanaan, Penganggaran, Pelaporan tepat waktu	RSP 5	Kepala OPD	Perangkat desa kurang memahami petunjuk teknis yang ada, serta pengetahuan teknologi dan tingkat kedisiplinan yang rendah	Internal	C	Desa Mandiri sulit dibentuk	Perangkat Desa	2	3	6	Meningkatkan pembinaan di bidang IT dan Penindakan tegas bagi Perangkat Desa sesuai SOP

RENCANA TINDAK LANJUT DARI HASIL CAPAIAN KINERJA DAN PENANGGULANGGAN RESIKO

1. Melaksanakan pengembangan sarana prasarana untuk meningkatkan pelayanan kepada masyarakat serta meningkatkan pembangunan Zona Integritas menuju Wilayah Bebas dari Korupsi;

2. Meningkatkan Kinerja Pelayanan kepada Masyarakat sesuai SOP yang ada dan terus mengembangkan inovasi pelayanan yang ada di Kecamatan kembangbahu;

3. Melakukan Monev hasil koordinasi penyelenggaraan pemerintahan dan melakukan upaya peningkatan koordinasi atau pembinaan keamanan dan ketertiban yang ada di Desa

INOVASI PELAYANAN KECAMATAN KEMBANGBAHU

NO	JUDUL	KATEGORI
1.	**RAPELMAS** (Rabu Pelayanan Masyarakat)	**TATA KELOLA PEMERINTAHAN (PELAYANAN PUBLIK)**

CAPAIAN PENGHARGAN AKUNTABILITAS KINERJA INSTANSI PEMERINTAH TAHUN 2018, 2019, 2020 DAN 2021

BUPATI LAMONGAN

Piagam Penghargaan

Diberikan Kepada :

KECAMATAN KEMBANGBAHU

Atas prestasinya dalam penerapan
Akuntabilitas Kinerja Instansi Pemerintah Tahun 2018
dengan predikat nilai :

SANGAT BAIK

Semoga prestasinya dapat ditingkatkan di masa - masa mendatang

Lamongan, 23 Januari 2019

BUPATI LAMONGAN

H. FADELI, S.H., M.M.

KATEGORI BB

TAHUN 2018

BUPATI LAMONGAN

Piagam Penghargaan

Diberikan Kepada :

KECAMATAN KEMBANGBAHU

Atas prestasinya dalam penerapan
Akuntabilitas Kinerja Instansi Pemerintah Tahun 2019
dengan predikat :

A

Lamongan, 21 Januari 2020

BUPATI LAMONGAN

H. FADELI, S.H., M.M.

TAHUN 2019

BUPATI LAMONGAN

Piagam Penghargaan

Diberikan Kepada :

KECAMATAN KEMBANGBAHU

Atas prestasinya dalam penerapan
Akuntabilitas Kinerja Instansi Pemerintah Tahun 2020
dengan predikat :

MEMUASKAN

Lamongan, 04 Februari 2021

BUPATI LAMONGAN

H. FADELI, S.H., M.M

A

TAHUN 2020

BerAKHLAK

bangga melayani bangsa

BUPATI LAMONGAN

Piagam Penghargaan

diberikan kepada :

KECAMATAN KEMBANGBAHU

Atas prestasinya dalam penerapan
Akuntabilitas Kinerja Instansi Pemerintah Tahun 2021
dengan Predikat :

MEMUASKAN

Lamongan, 03 Februari 2022

BUPATI LAMONGAN

Dr. H. YUHRONUR EFENDI

A

TAHUN 2021

Piagam Penghargaan

Diberikan kepada :

KECAMATAN KEMBANGBAHU

Atas Capaian Evaluasi Kinerja Perangkat Daerah Tahun 2021
dengan predikat :

BAIK

Lamongan, 3 Februari 2022

BUPATI LAMONGAN

Dr. YUHRONUR EFENDI, MBA.

KATEGORI HIJAU

CAPAIAN EVALUASI KINERJA TAHUN 2021

PENILAIAN SAKIP DAN EVALUASI KINERJA KECAMATAN

Lamongan Megilan

SUTIKNO, S.Pd, MM
CAMAT KEMBANGBAHU

ASN BerAKHLAK

Berorientasi Pelayanan Akuntabel Kompeten
Harmonis Loyal Adaptif Kolaboratif

#bangga melayani bangsa

LAMONGAN MEGILAN
KEMBANGBAHU HARUM
LUAR BIASA

Lamongan Megilan

TERIMA KASIH