



PEMERINTAH KABUPATEN LAMONGAN

PROFIL PERIKANAN

TAHUN
2020



DINAS PERIKANAN

Jl. Sumargo No. 02 Lamongan Kode Pos : 62217
Telp. (0322) 321039, Fax : (0322) 321347 E-mail : diskan@lamongankab.go.id
Website : www.lamongankab.go.id

KATA PENGANTAR

Puji syukur kehadirat Tuhan Yang Maha Esa, atas limpahan rahmat dan hidayah-Nya sehingga profil Dinas Perikanan Kabupaten Lamongan tahun 2020 dapat diselesaikan.

Profil Dinas Perikanan Kabupaten Lamongan ini untuk memperkenalkan potensi perikanan di Kabupaten Lamongan diharapkan dapat menarik investor baik dari luar atau dalam Kabupaten Lamongan untuk berinvestasi di wilayah Kabupaten Lamongan, dan bagi *stakeholders* di Kabupaten Lamongan mempunyai kebanggaan terhadap produksi perikanan, sehingga mampu meningkatkan nilai tambah komoditas hasil perikanan, dengan demikian dapat meningkatkan pendapatan pelaku usaha perikanan.

Disadari bahwa penyusunan profil Dinas Perikanan Kabupaten Lamongan ini masih banyak kekurangan dan ketidaksempurnaan, untuk itu sangat diperlukan saran dan kritik demi perbaikan penyusunan profil ini pada tahun-tahun yang akan datang.

Semoga profil ini dapat bermanfaat.

KEPALA DINAS PERIKANAN
KABUPATEN LAMONGAN

Drs. M.S. HERUWIDI, MM
Pembina Utama Muda
NIP. 19690219 198809 1 001

VISI

“Terwujudnya Lamongan lebih Sejahtera dan Berdaya Saing”

Makna dari visi tersebut adalah adanya sinergi yang dinamis antara masyarakat, Pemerintah Kabupaten, dan seluruh *stakeholder's* dalam merealisasikan dan semakin memantapkan pembangunan Kabupaten Lamongan secara komprehensif.

MISI

“Mengembangkan Perekonomian yang Berdaya Saing dengan Mengoptimalkan Potensi Daerah”

Dalam rangka mewujudkan visi pembangunan Kabupaten Lamongan tahun 2016-2021 sebagaimana tersebut diatas maka terdapat 5 misi yang dimiliki oleh Pemerintah Kabupaten Lamongan. Dinas Perikanan berperan dalam mewujudkan misi yang ke-2.

Misi ini dimaksudkan untuk memantapkan penyediaan infrastruktur dasar berupa jalan, jembatan, perhubungan, permukiman, air bersih, serta sarana penunjang produksi barang dan jasa yang keseluruhannya dapat menunjang akses perekonomian.

TUJUAN

“Meningkatkan Pertumbuhan Ekonomi Melalui Optimalisasi Potensi Daerah yang dan Ekonomi Kerakyatan untuk Mewujudkan Peningkatan Pendapatan Masyarakat”

LATAR BELAKANG

Potensi Perikanan di Kabupaten Lamongan cukup besar, potensi ini terbagi menjadi 4 sektor yaitu Perikanan Tangkap, Perikanan Budidaya, Peningkatan Daya Saing Produk Perikanan melalui produk olahan hasil perikanan, serta Pengawasan dan Pengelolaan Wilayah Pesisir melalui produksi garam.

Produksi perikanan budidaya pada tahun 2020 mencapai 59.728,16 ton dengan nilai sebesar Rp. 1.431.158.671.000,- yang diusahakan oleh 27.790 RTP. Pada sub sektor perikanan budidaya kegiatan diusahakan pada areal sekitar 20.487,72 Ha, meliputi Tambak seluas 932,29 Ha, Sawah Tambak 19.503,54 Ha, Kolam 51,70 Ha, Karamba Jaring Apung (KJA) 0,06 Ha dan Karamba Tancap 0,14 Ha.

Kabupaten Lamongan memiliki panjang garis pantai mencapai 47 km. Dengan armada kapal penangkap ikan sebanyak 3.423 unit, alat tangkap sebanyak 52.269 unit serta 5 pangkalan Pendaratan Ikan (PPI) sekaligus Tempat Pelelangan Ikan (TPI) sebagai pendukung produksi sektor perikanan tangkap laut. Pada tahun 2020 produksi ikan hasil tangkap laut dicapai sebesar 76.692,96 Ton, dengan total nilai produksi Rp. 1.188.671.626.220,-. Kabupaten Lamongan juga memiliki potensi pada Perairan Umum Darat (PUD) dengan total luas area 4.858,00 Ha, yang mana areal tersebut meliputi Rawa seluas 1.462,00 Ha, Waduk seluas 2.388,00 Ha dan Sungai seluas 1.007,50 Ha. Produksi ikan pada PUD sebesar 3.126,36 Ton, dengan total nilai produksi Rp. 43.596.288.480,-.

Dengan produksi perikanan yang cukup besar, Kabupaten Lamongan juga potensial dalam pengolahan produk perikanan. Jumlah industri perikanan yang beroperasi di tahun 2020 sebanyak 1.238 industri dan tenaga pengolah sebanyak 5.975 orang, dengan total produksi mencapai 89.179,36 Ton.

Selain itu Kabupaten Lamongan juga memiliki potensi produksi garam. Dengan lahan produksi seluas 184,02 Ha, produksi garam pada tahun 2020 mencapai 7.947,60 Ton, yang diusahakan oleh 23 Kelompok Petambak Garam yang beranggotakan 291 orang dan 3 Kelompok Wanita Perebus Garam dengan anggota 20 orang.

BAGAN SUSUNAN ORGANISASI
DINAS PERIKANAN KABUPATEN LAMONGAN
 BERDASARKAN PERATURAN BUPATI LAMONGAN NO. 69 TAHUN 2016

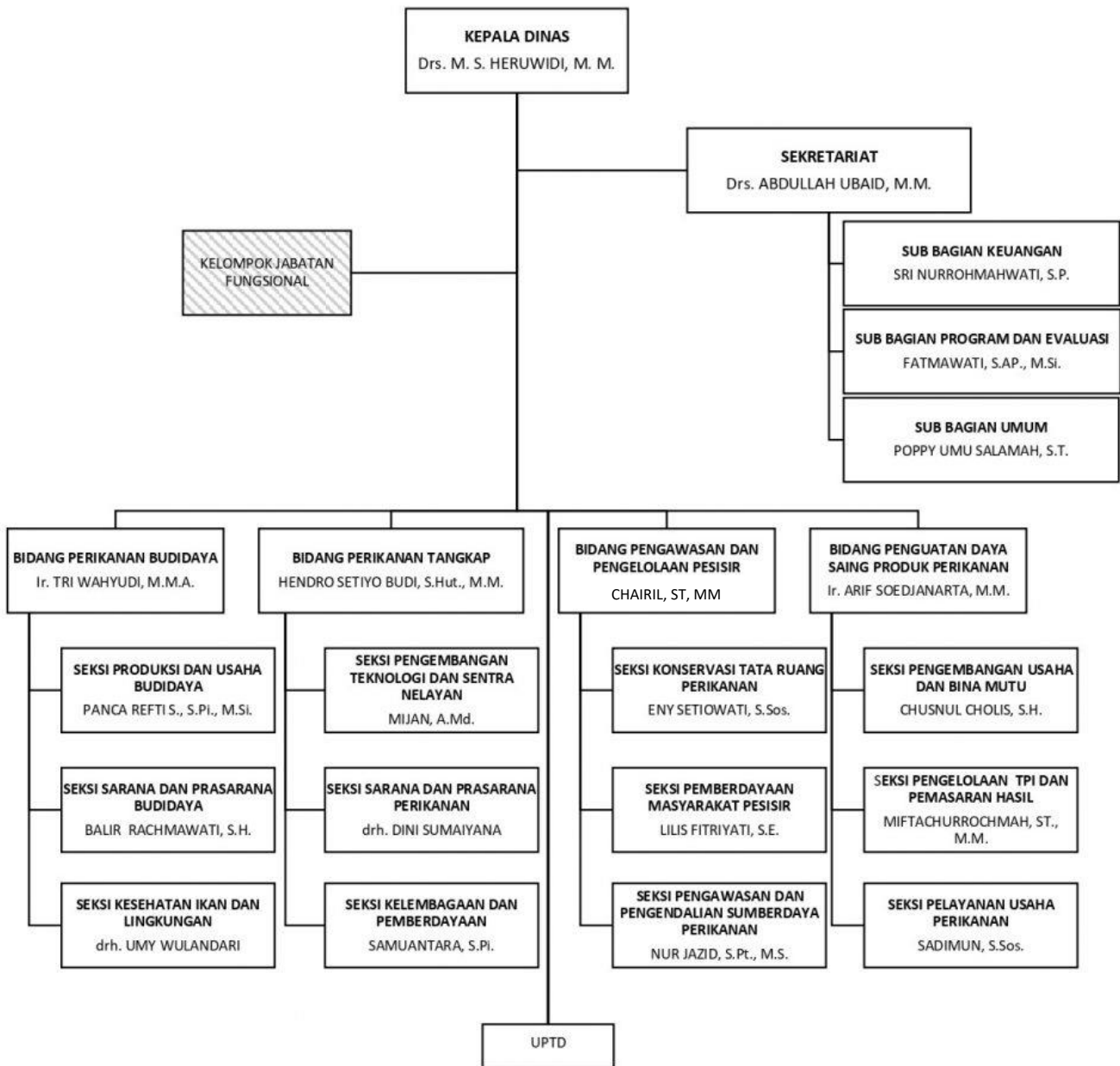

PERIKANAN BUDIDAYA

Perikanan Budidaya Kabupaten Lamongan diusahakan pada areal seluas 20.487,72 Ha, yang mana areal tersebut meliputi Tambak, Sawah Tambak, Kolam, Karamba Jaring Apung (KJA) dan Karamba Jaring Tancap (KJT). Produksi yang dicapai sebesar 59.728,16 Ton, dengan total nilai produksi Rp. 1.431.158.671.000,-

Produksi Perikanan Budidaya Kabupaten Lamongan Tahun 2020 Menurut Jenis Ikan

Jenis Ikan	Produksi (Ton)
Bandeng	20.888,13
Nila	11.442,57
Mas	1.787,75
Tawes	2.876,02
Lele	4.101,18
Patin	20,57
Gabus	87,55
Gurami	-
Mujaer	635,14
Kerapu	1.338,58
Ikan Lain	252,73
Udang Vaname	16.194,03
Udang Windu	1,14
Udang Lain	96,53
Kepiting	-
Rumput Laut	6,24
Jumlah	59.728,16

Produksi Perikanan Budidaya Kabupaten Lamongan Tahun 2020 Menurut Potensi Sumberdaya Alam, Luas dan Nilai Produksi

Potensi Sumberdaya Alam	Luas (Ha)	Produksi (Ton)	Nilai Produksi (x Rp. 1.000,-)
1. Tambak	932,29	4.765,19	248.145.197
2. Sawah Tambak	19.503,54	52.614,15	1.147.134.282
3. Kolam	51,70	2.309,65	35.269.057
4. KJA	0,06	7,33	124.320
5. Karamba Tancap	0,14	31,84	485.815
Jumlah	20.487,72	59.728,16	1.431.158.671

DATA KAWASAN BUDIDAYA IKAN

No.	Kecamatan	Desa
1	Paciran	Kandangsemangkon Tlogosadang Weru Paciran Drajat Sidokumpul Sidokelar Sumurgayam Kranji Tunggul
2	Brondong	Sedayulawas Tlogoretno Brengkok Sendangharjo Labuhan Sumberagung

3	Glagah	Dukuh Tunggal Jatirenggo Gempol Pendowo Mendogo Wedoro Margoanyar Tanjungprigel Bapuhbandung Began Sudangan Kentong Soko Menganti Morocalan Glagah Bapuhbaru Konang Wonorejo Wangen Duduk Lor Medang Panggang Karangturi Meluwur Rayunggumuk Meluntur Pasi
4	Karangbinangun	Pendowolimo Banjarejo Ketapangtelu Baranggayam Mayong Waruk Blawi Palangan Putatbangah Watangpanjang Sambopinggir Banyuurip Karanganom Bogobabadan Kuro Karangbinangun Windu
5	Deket	Sugihwaras Weduni Deket Kulon Dinoyo Laladan Dlanggu Sidomulyo Babat Agung Rejo Tengah Sidobinangun Pandanpancur Deket Wetan Rejosari Tukerto Srirande Plosobuden Sidorejo
6	Turi	Sukorejo Tawangrejo Tambak Ploso

		Gedongboyountung Bambang Kemlagigede Turi Keben Wangunrejo Geger Karangwedoro Kemlagi Lor Pomahanjangan Kepudibener Sukoanyar Ngunjungrejo Balun Badurame Putatkumpul
7	Lamongan	Kramat Sidomukti Sidoharjo Kebet Tanjung Pangkatrejo Karanglangit Plosowahyu Made Sukorejo Tumenggungan Banjarmendalan Sidokumpul Sukomulyo Jetis Rancangkencono
8	Karanggeneng	Banjarmadu Kalanganyar Sungelebak Kendalkemlagi Mertani Karanggeneng Sumberwudi Jagran Kawistolegi Sonoadi Latukan Bantengputih Kaligerman Karangrejo Tracal Prijegngablak
9	Kalitengah	Pucangro Pucangtelu Somosari Jelakcatur Tiwet Belajo Gambuhan Bojoasri Celuring Lukrejo Mungli Pengangsalan Butungan Kalitengah Kuluran Canditunggal

		Sugihwaras Tunjungmekar Dibee Kediren
10	Laren	Cendtini Bulutigo Mojoasem Jabung Gelap Pelangwot Laren Karangtawar Godog Bulubrangsi Brangsi Karangwungu Lor Tejoasri Siser
11	Maduran	Kanugarahan Gedangan Siwuran Klagensrampat Pringgoboyo Brumbun
12	Sekaran	Sekaran Miru Sungegenang Manyar Karang
13	Solokuro	Solokuro Payaman
14	Pucuk	Pandanganploso Babatkumpul Cungkup Ngambeg Plososetro Gempolpading Warukulon Paji Tanggungan Kesambi Wanar
15	Sukodadi	Surabayan Tlogorejo Bandungsari Pajangan Madulegi Sidogembul Menongo Sukodadi Plumpang Banjarejo Sumberagung
16	Babat	Gendongkulon Moropelang Sambangan Kebalandono Datinawong Tri Tunggal Gembong Plaosan Sogo Sumurgenuk Trepan

		Banaran
17	Sugio	Gondang Lor Bakalrejo Deketagung Kalipang Lawanganagung Sekarbagus Sugio Bedingin Sidorejo Lebakadi Pangkatrejo
18	Kedungpring	Sukamalo Blawirejo Sidomlangean Kalen Dradah Blumbang
19	Kembangbahu	Kaliwates Tlogoagung Kedungmegarih Lopang Mangkujajar Kembangbahu
20	Sarirejo	Simbatan Beru Canggih Dermolemahbang Gempol Tukmloko Tambak Menjangan Sarirejo
21	Tikung	Pengumbulanadi Balungwangi
22	Sambeng	Tenggiring Kedungwangi Nogojatisari Candisari Gempolmanis Barurejo
23	Mantup	Mojosari Kedukbembem Plabuhan Rejo Tugu Sidomulyo Sukosari Sumberagung Sumberkerep Mantup Sukobendu
24	Sukorame	Wedoro Sewor Pendowo Kumpul Sukorame
25	Ngimbang	Lamongrejo Girik Sendangrejo
26	Bluluk	Bluluk Bronjong
27	Modo	Yungyang Mojorejo

**DATA LUASAN KAWASAN KARAMBA JARING APUNG
KABUPATEN LAMONGAN TAHUN 2020**

No.	KECAMATAN	Jumlah Desa Potensi	Lahan (m ²)
1	BABAT	1	200
2	LAREN	1	400
	Jumlah	2	600

**DATA LUASAN KAWASAN KARAMBA JARING TANCAP
KABUPATEN LAMONGAN TAHUN 2020**

No.	KECAMATAN	Jumlah Desa Potensi	Lahan (m ²)
1	DEKET	1	1.430
	Jumlah	1	1.430

**DATA LUASAN KAWASAN LAHAN KOLAM
KABUPATEN LAMONGAN TAHUN 2020**

No.	KECAMATAN	Jumlah Desa Potensi	Lahan (m ²)
1	SUKORAME	3	281
2	BLULUK	3	170
3	MODO	3	497
4	NGIMBANG	3	1.556
5	BABAT	12	6.279
6	KEDUNGPRING	6	19.733
7	BRONDONG	6	1.205
8	LAREN	9	3.330
9	SEKARAN	10	6.531
10	MADURAN	8	13.390
11	SAMBENG	6	3.793
12	SUGIO	11	36.519
13	PUCUK	4	2.663
14	PACIRAN	10	1.896
15	SOLOKURO	6	1.049
16	MANTUP	10	15.220
17	SUKODADI	5	1.286
18	KARANGGENENG	4	11.729
19	KEMBANGBAHU	10	32.316
20	KALITENGAH	5	4.695
21	TURI	5	33.826
22	LAMONGAN	8	4.463
23	TIKUNG	7	27.588
24	KARANGBINANGUN	4	540
25	DEKET	12	61.177
26	GLAGAH	14	213.000
27	SARIREJO	1	12.252
	Jumlah	185	516.984

**DATA LUASAN KAWASAN LAHAN TAMBAK
KABUPATEN LAMONGAN TAHUN 2020**

No.	KECAMATAN	Jumlah Desa Potensi	Lahan (m ²)
1	BRONDONG	5	5,358,860
2	LAREN	1	80,000
3	PACIRAN	7	674,000
4	GLAGAH	6	3,210,000
	Jumlah	19	9,322,860

**DATA LUASAN KAWASAN LAHAN SAWAH TAMBAK
KABUPATEN LAMONGAN TAHUN 2020**

No.	KECAMATAN	Jumlah Desa Potensi	Lahan (m ²)
1	BABAT	12	5,886,750
2	LAREN	17	8,556,820
3	SEKARAN	12	4,233,500
4	MADURAN	10	2,454,100
5	PUCUK	5	2,480,980
6	SUKODADI	8	1,775,700
7	KARANGGENENG	17	10,866,864
8	KALITENGAH	20	25,582,340
9	TURI	19	32,096,730
10	LAMONGAN	18	7,288,420
11	TIKUNG	5	570,600
12	KARANGBINANGUN	21	23,753,200
13	DEKET	17	27,877,690
14	GLAGAH	28	38,563,500
15	SARIREJO	4	3,048,160
	Jumlah	213	195,035,354

Jumlah Pelaku Usaha Budidaya di Kabupaten Lamongan Tahun 2020

Potensi Sumberdaya Alam	Jumlah RTP
1. Tambak	473
2. Sawah Tambak	26.063
3. Kolam	1.204
4. Karamba Jaring Apung	16
5. Karamba Tancap	19
Jumlah	27.775

PERIKANAN TANGKAP

❖ Perairan Laut

Kabupaten Lamongan memiliki panjang garis pantai 47 km, usaha penangkapan ikan laut terpusat di perairan Laut Jawa pada wilayah kecamatan Brondong dan Paciran yang memiliki 5 Pangkalan Pendaratan Ikan (PPI) sekaligus Tempat Pelelangan Ikan (TPI) yaitu mulai arah barat ke timur Lohgung, Labuhan, Brondong, Kranji dan Weru yang berbatasan dengan Kabupaten Gresik. Pada tahun 2020 produksi ikan hasil tangkap laut dicapai sebesar 76.692,96 Ton, dengan total nilai produksi Rp. 1.188.671.626.220,-.

Fishing base merupakan tempat atau berkumpulnya perahu / kapal penangkap ikan di pesisir dan atau di pantai. Dengan demikian di lokasi *fishing base* bisa juga merupakan tempat pendaratan ikan dan bisa juga tidak. Jumlah *fishing base* di Kabupaten Lamongan sebanyak 17 *fishing base* yaitu desa Paloh, Warulor, Sidokumpul, Weru, Sidokelar, Kemantren, Banjarwati, Kranji, Paciran, Tunggul, Kandangsemangkun, Blimbing, Brondong, Sedayulawas, Labuhan, Brengkok, dan Lohgung.

**Produksi Perikanan Tangkap Laut Kabupaten Lamongan Tahun 2020
Menurut Jenis Ikan**

Jenis Ikan	Produksi (Ton)
Teri	1.681,20
Teri Nasi	177,10
Belanak Mangrove	-
Cendro	-
Banyar/Kembung Lelaki	38,13
Kembung	278,42
Layang	6.053,74
Lemuru	94,60
Siro	0,39
Selar	582,95
Sunglir	-
Tembang	2.725,79
Tetengkek	60,16
Ikan Pelagis Kecil/Campuran	-
Madidihang	0,06
Tongkol abu-abu	1.423,40
Tongkol komo/kawa-kawa	839,28
Tongkol krai	613,04
Lemadang	46,32
Tenggiri	248,68
Tengiri papan	0,33
Cucut botol	-
Cucut lanyam	558,43
Manyung	289,51
Ikan sebelah	354,58
Kuwe/Putih	925,15
Bawal hitam	222,14
Golok-golok	4,86
Beloso/Buntut kerbo	1.331,46
Kapas-kapas/Kapasan	4.558,57
Peperek	3.621,19
Lencam/Bentol	599,85
Kakap merah/Bambangan	279,69
Kurisi	8.204,47
Kuniran/Kuningan	6.434,28
Biji angka	4.310,29
Kuro/senangin	0,33
Swangi/mata besar	11.260,25
Gulamah/tigawaja	1.722,77
Alu-alu/Mangilala/Pucul	1.408,76
Kerong-kerong	800,38
Layur	1.365,60
Pari kembang/pari macan	982,45
Pari kelelawar	398,62
Remang /Cunang/ Tonang	348,99
Kambing-kambing/Ayam-ayam	1.737,77
Kerapu lumpur	920,30
Kerapu sunu	-
Beronang lingkis	515,55
Ikan Beronang	233,12
Ikan Bukur/Jaket	1.182,03
Ikan lainnya	2.003,15
Udang putih/jerbung	566,84
Udang lainnya	84,71
Rajungan	295,79

Cumi-cumi	4.307,53
JUMLAH	76.692,96

**Produksi Perikanan Sektor Laut
Menurut Pangkalan Pendaratan Ikan dan Nilai Produksi
di Kabupaten Lamongan Tahun 2020**

PPI	Produksi (Ton)	Nilai Produksi (x Rp. 1000)
1. Lohgung	2.350,95	31.432.282,30
2. Labuhan	5.167,89	43.129.719,80
3. Brondong/Blimbing	60.248,99	1.027.141.396,27
4. Kranji	4.758,89	41.043.296,32
5. Weru	4.166,24	45.924.931,53
Jumlah	76.692,96	1.188.671.626,22

Alat Tangkap Ikan di Laut

Alat Tangkap Ikan	Pangkalan Pendaratan Ikan					Jumlah Total
	Labuhan	Brondong/ Blimbing	Kranji	Weru	Lohgung	
1. Purse Seine	26	8	72	26	11	143
2. Payang	224	455	-	441	77	1.197
3. Rawai	17	368	-	-	197	582
4. Dogol/Cantrang	10	-	30	-	155	195
5. Gill Net	73	28	290	178	218	787
6. Tramel Net	-	-	-	254	-	254
7. Bubu	4.225	2.800	36.785	2.315	2.360	48.485
8. Jaring	27	90	390	98	-	605
9. Trawl	-	-	21	-	-	21
Jumlah	4.602	3.749	37.588	3.312	3.018	52.269

Jumlah Armada Perahu/Kapal

No	Ppi	Perahu Motor Tempel	Kapal Motor			Jumlah
			Besar	Sedang	Kecil	
1.	Lohgung	-	20	-	280	300
2.	Labuhan	-	23	-	387	410
3.	Brondong	-	381	382	214	977
4.	Kranji	-	58	45	1.004	1.107
5.	Weru	-	22	34	573	629
	Jumlah	-	504	461	2.458	3.423

DATA KAWASAN PENANGKAPAN IKAN

No.	Kecamatan	Desa
1	Brondong	Brondong Labuhan Lohgung Brengek Sedayulawas Lembor
2	Paciran	Blimbing Kandangsemangkon Paciran Tunggul Kranji Banjarwati Kemantren Sidokelar

		Paloh Weru Sidokumpul Warulor
3	Maduran	Parengan
4	Laren	Centini Tejoasri Jabung Karangwungu Lor
5	Modo	Sidodowo Mojorejo
6	Sugio	German Deket Agung
7	Sambeng	Sekidang
8	Karangbinangun	Watangpanjang Karanganom Waruk Blawi
9	Lamongan	Rancangkencono
10	Deket	Babat Agung Dlanggu
11	Glagah	Meluwur
12	Turi	Gedongboyountung

❖ **Perairan Umum Darat**

Kabupaten Lamongan juga memiliki potensi pada Perairan Umum Darat (PUD) dengan total luas areal 4.858,00 Ha, yang mana areal tersebut meliputi Rawa, Waduk dan Sungai. Produksi ikan pada PUD sebesar 3.126,36 Ton, dengan total nilai produksi Rp. 43.596.288.484,-.

**Produksi Perikanan Perairan Umum Darat Kabupaten Lamongan Tahun 2020
Menurut Jenis Ikan**

JENIS IKAN	PRODUKSI (Ton)
Mas	228,19
Tawes	378,39
Mujaer	455,17
Bandeng	-
Beloso	17,33
Nila	847,55
Wader Pari	73,70
Patin	5,01
Jambal	-
Gabus	213,25
Sepat Siam	114,66
Keting	246,90
Udang	301,27
Sili	21,86
Kakap Putih	-
Lele	-
Ikan Lain	223,08
TOTAL	3.126,36

**Produksi Perikanan Budidaya Kabupaten Lamongan Tahun 2020
Menurut Potensi Sumberdaya Alam, Luas dan Nilai Produksi**

POTENSI SUMBER DAYA ALAM	LUAS (Ha)	PRODUKSI (Ton)	NILAI PRODUKSI (x Rp. 1000)
1. Rawa	1.462,50	922,80	12.868.330,38
2. Waduk	2.388,00	952,07	13.276.225,38
3. Sungai	1.007,50	1.251,49	17.451.732,73
JUMLAH	4.858,00	3.126,36	43.596.288,48

PEMBERDAYAAN USAHA GARAM RAKYAT (PUGAR)

Kegiatan Pengembangan Usaha Garam Rakyat (PUGaR) di Kabupaten Lamongan diarahkan pada usaha peningkatan produksi, produktifitas dan kualitas garam rakyat guna meningkatkan kesejahteraan masyarakat petambak garam dalam rangka mendukung swasembada garam nasional. Adapun lokasi lahan tambak garam berada di Kecamatan Brondong yang meliputi 5 Desa yaitu Desa Sedayulawas, Sidomukti, Brengkok, Labuhan dan Brondong. Sedangkan untuk garam rebus yang dikelola oleh kelompok wanita perebus garam ada di Desa Sedayulawas dan Desa Sendangharjo, Kecamatan Brondong dan Desa Tunggul, Kecamatan Paciran.

Berdasarkan data tahun 2020 jumlah kelompok usaha garam rakyat (KUGAR) yang ada di Kabupaten Lamongan mencapai 26 Kelompok yang terdiri atas 23 Kelompok Petambak Garam dan 3 Kelompok Wanita Perebus. Produksi garam mencapai 7.947,60 Ton dari target 25.200 Ton (31,54%) dengan luas lahan 184,02 Ha. Terdapat penurunan produksi sebesar 30.424,40 Ton (79,29%) dari produksi tahun 2019 yang mencapai 38.372,00 Ton, hal ini disebabkan karena adanya beberapa faktor, antara lain :

- Harga Garam yang rendah, tidak sesuai dengan biaya produksi mengakibatkan petambak garam tidak bersemangat untuk berproduksi (harga garam Rp.250,- s/d Rp.300,-)
- Adanya alih fungsi lahan tambak garam menjadi lahan budidaya Kerapu / Vaname
- Dampak Pandemi Covid-19 yang membatasi orang keluar sehingga banyak petambak garam yang enggan ke tambak
- Faktor cuaca ekstrim yang biasanya masa produksi garam sampai 5 bulan / musim, tahun ini hanya 2 s/d 3 bulan saja.

DATA PUGAR 2016 – 2020

NO	Rincian	2016		2017		2018		2019		2020	
		Target	Realisasi	Target	Realisasi	Target	Realisasi	Target	Realisasi	Target	Realisasi
1	Jumlah Kecamatan	1	1	1	1	1	1	1	1	1	1
2	Jumlah Kelompok	22	22	26	26	26	26	26	26	26	26
3	Jumlah Petambak	280	280	306	306	306	306	310	310	310	311
4	Jumlah BLM (Rp.000)	1.709,8	1.641,4	2.202,9	10.000,0	3.944.000	3.451.374,796	1.369.000	1.252.855,100	0	0
5	Luas Lahan Produksi (Ha)	215,0	215,0	206,0	206,0	206,0	206,0	227,42	227,42	234,12	184,02
6	Produksi Garam (Ton)	20.000,0	6.321,0	21.450,0	28.237,0	22.800,0	29.939,0	23.125	38.372	25.200,00	7.947,60

Catatan :

- Pada tahun 2017 dan 2018 Jumlah Kelompok terbagi menjadi Kelompok Petambak Garam (23) dan Kelompok Wanita Perebus Garam (3). Jumlah Petambak terbagi menjadi Anggota Kelompok Petambak Garam (286) dan Anggota Kelompok Wanita Perebus Garam (20).
- Pada tahun 2019 Jumlah Kelompok terbagi menjadi Kelompok Petambak Garam (23) dan Kelompok Wanita Perebus Garam (3). Jumlah Petambak terbagi menjadi Anggota Kelompok Petambak Garam (290) dan Anggota Kelompok Wanita Perebus Garam (20).

- Pada tahun 2020 Jumlah Kelompok terbagi menjadi Kelompok Petambak Garam (23) dan Kelompok Wanita Perebus Garam (3). Jumlah Petambak terbagi menjadi Anggota Kelompok Petambak Garam (291) dan Anggota Kelompok Wanita Perebus Garam (20).

DATA POKMASWAS KABUPATEN LAMONGAN

S/D TAHUN 2020

No.	Nama Pokmaswas	Alamat (Desa/Kecamatan)	Tahun Pendirian/ Sk. Pembentukan
1.	Hasil Samudra	Desa Labuhan Kec. Brondong	188/414/Kep/413.105/2007
2.	Bahari	Desa Brondong Kec. Brondong	188/414/Kep/413.105/2007
3.	Darma Samudra	Desa Lohgung Kec. Brondong	188/414/Kep/413.105/2007
4.	Amanah	Desa Sedayulawas Kec. Brondong	188/414/Kep/413.105/2007
5.	Baronang	Desa Blimbing Kec. Paciran	188/414/Kep/413.105/2007
6.	Bakti Bahari	Desa Kranji Kec. Paciran	188/414/Kep/413.105/2007
7.	Lestari	Desa Weru Kec. Paciran	188/414/Kep/413.105/2007
8.	Bina Laut	Desa Kandangsemangkon Kec. Paciran	523/973/413.114/Sp/2011
9.	Bakti Samudra	Desa Banjarwati Kec. Paciran	188/41.5/413.114/2016
10.	Maskot	Desa Tunggul Kec. Paciran	188/41.5/413.114/2016
11.	Samodra Lestari	Desa Paciran Kec. Paciran	188/021/Kep/413.113/2018

DATA KAWASAN USAHA GARAM

No.	Kecamatan	Desa
1	Brondong	Sedayulawas Sidomukti Lohgung Labuhan Brengek
2	Paciran	Tunggul

KAWASAN MANGROVE KABUPATEN LAMONGAN

No	Uraian	Luas (Ha)					
		2016	2017	2018	2019	2020	
1.	Paciran	Sidokelar	4,00	6,46	6,46	6,46	6,46
		Kandang Semangkon	10,00	8,49	8,42	8,42	8,42
		Tunggul	4,00	1,78	1,78	2,28	2,28
		Tlogosadang	10,00	2,56	2,56	2,56	2,56
		Kranji	-	1,37	1,37	1,37	1,37
2.	Brondong	Labuhan	26,00	56,00	56,00	56	56
		Sedayulawas	21,00	16,00	18,00	18	18
		Lohgung	19,00	17,00	15,00	15	15
		Sidomukti	24,00	20,00	20,00	20	20
		Brengek	3,00	1,00	-	-	-
Jumlah		121,00	130,66	129,59	130,09	130,09	

PENGOLAHAN PRODUK PERIKANAN

Dengan produksi perikanan yang cukup besar, Kabupaten Lamongan juga melakukan pengolahan produk perikanan dengan tujuan memperpanjang daya awet, meningkatkan nilai gizi dan meningkatkan penerimaan produk dengan adanya berbagai variasi hasil olahan produk. Produk ikan yang diolah diantaranya Pindang, Ikan Asap, Ikan Asin, Petis, Kerupuk, Bakso, Abon, Otak-otak, Kupas Rajungan, Trisipan, Tepung Ikan, Ikan Beku, Surimi, Pakan Ikan, Presto dan lain-lain, dengan jumlah produksi sebesar 89.179,36 Ton.

Produksi Ikan Yang Diolah

NO	KECAMATAN	JUMLAH IKAN YANG DIOLAH																JUMLAH (TON)	
		PINDANG	ASAP	ASIN	PETIS	KERUPUK	BAKSO	ABON	OTAK-OTAK	KUPAS RAJUNGAN	TRISIPAN	TEPUNG IKAN	TERASI	IKAN BEKU	SURIMI	PAKAN IKAN	PRESTO		LAINNYA
1	PACIRAN	242,177	696,004	3.219,896	8,301	110,506	2,066	5,210	0	268,418	15,023	1.268,569	1,030	3.258,842	3.024,253	0	0	4,848	12.125,143
2	BRONDONG	11.594,554	1.006,089	3.018,266	671	3,350	210	0	0	0	0	8.374,926	29,231	32.923,074	5.802,360	301,826	0	0	63.054,557
3	LAMONGAN	0	81,275	172,225	205	230	0	0	24,075	0	0	0	0	0	0	0	2,195	0	280,205
4	TURI	0	171,700	28,400	0	35	2,200	2,280	27,875	0	0	0	0	0	0	0	2,056	317	234,863
5	DEKET	0	58,120	59,100	0	5,020	250	0	8,640	0	0	0	5,376	12.290,877	0	0	5,800	0	12.433,183
6	GLAGAH	0	0	0	0	4,095	0	250	2,645	0	0	0	0	0	0	0	0	0	6,990
7	KR. BINANGUN	0	0	0	0	0	0	0	0	0	0	0	0	0	0	0	0	0	0
8	KALITENGAH	0	0	0	0	50	0	0	0	0	0	0	0	0	0	0	0	0	50
9	KR. GENENG	0	0	0	0	0	0	0	0	0	0	0	0	0	0	0	0	0	0
10	KB. BAHU	0	0	0	0	0	0	0	0	0	0	0	0	0	0	0	0	0	0
11	SUKODADI	0	0	0	0	0	0	0	0	0	0	0	0	0	0	0	0	0	0
12	PUCUK	0	0	0	0	0	0	0	0	0	0	0	0	0	0	0	0	0	0
13	BABAT	0	0	0	0	1,915	6,850	0	0	0	0	0	0	0	0	0	0	0	8,765
14	SUGIO	0	0	0	0	1,105	155	15	0	0	0	0	0	0	0	0	0	107	1,382
15	KD. PRING	0	0	0	0	2,795	0	0	0	0	0	0	0	0	0	0	0	0	2,795
16	SOLOKURO	0	22,589	0	0	4,590	0	0	0	0	0	0	0	0	0	0	0	247	27,426
17	TIKUNG	0	0	0	0	150	50	0	0	0	0	0	0	0	0	0	0	0	200
18	LAREN	78,491	246,650	7,701	0	0	0	0	0	0	0	0	0	0	0	0	0	0	332,842
19	SEKARAN	72,027	507,242	14,545	0	0	0	0	0	0	0	0	0	0	0	0	0	0	593,814
20	MADURAN	9,361	49,157	8,026	68	0	10,537	0	0	0	0	0	0	0	0	0	0	0	77,149
JUMLAH		11.996,610	2.838,826	6.528,159	9,245	133,841	22,318	7,755	63,235	268,418	15,023	9.643,495	35,637	48.472,793	8.826,613	301,826	10,051	5,519	89.179,364

**Jumlah Industri Perikanan di Kabupaten Lamongan Tahun 2020
Menurut Jenis Industri dan Tenaga Kerja**

No	Jenis Industri	Banyaknya Industri	
		Tenaga Kerja < 20	Tenaga Kerja > 20
1	Pemindangan	126	-
2	Pengeringan	185	-
3	Terasi	91	-
4	Pendinginan/Es	261	-
5	Petis	47	-
6	Kerupuk	133	-
7	Pengasapan	282	-
8	Tepung Ikan	22	-
9	Cold Storage/Surimi	-	11
10	Bakso Ikan/Nugget/Abon	20	-
11	Otak-otak	23	-
12	Presto	7	-
13	Lain- lain	30	-
	Jumlah	1.227	11

Data UPI Besar di Kabupaten Lamongan Tahun 2020

No	Nama UPI	Alamat	Jumlah Cold Storage (Unit)	Kapasitas Cold Storage (Ton)
1	KUD. MINA TANI	Jl. Raya Daendels Km. 83, Brondong	2	150
2	PT. STARFOOD INTERNATIONAL	Jl. Raya Daendles Km. 76, Paciran	3	300
3	PT. BAHARI BIRU NUSANTARA	Jl. Daendles Km. 82, 6 No. 88, Brondong	3	1.200
4	PT. QL HASIL LAUT	Jl. Deandles Km. 81,25	10	8.000
5	PT. ENAM DELAPAN SEMBILAN	Jl. Raya Deandles Km. 63, Paciran	2	200
6	UD. ANELA	Jl. Deandles Km. 79	6	200
7	PT. HASIL ALAM TANI NELAYAN INDONESIA	Jl. Hatni No. 200 Km. 60,8, Paciran	3	200
8	PERUM PERIKANAN INDONESIA CABANG LAMONGAN	Jl. Raya Brondong	2	400
9	PT. BAHARI SINAR BARU	Jl. Kandangsemangkon, Paciran	1	100
10	PT. BUMI MENARA INTERNUSA	Jl. Raya Lamongan - Gresik Km. 40, Deket	2	6.000
11	KOPERASI PERIKANAN MINA RIZKI ABADI	Kompleks PPN Brondong RT.01/RW.05, Jompong, Brondong	2	400

**Tujuan Pemasaran Hasil Perikanan
Kabupaten Lamongan**

Tujuan Pemasaran	
Regional	Luar Negeri
Jawa Tengah	Eropa
Jawa Barat	China
Jakarta	Jepang
Bandung	Amerika
Bali	Malaysia
Palembang	
Sulawesi	

**Data Konsumsi Ikan
Kabupaten Lamongan**

Konsumsi Ikan	Perkapita Kg/kap/th	Tahun				
		2016	2017	2018	2019	2020
		44,83	45,79	46,35	44,84	-

DATA KAWASAN PENGOLAHAN PERIKANAN

No.	Kecamatan	Desa
1	Brondong	Sedayulawas Lohgung Brondong Sendangharjo Labuhan Sumber Agung
2	Paciran	Paciran Kandangsemangkon Kranji Sidokumpul Waru Lor Blimbing Tunggul Paloh
3	Karanggeneng	Sumberwudi Tracal Karanggeneng Karangwungu Latukan Kendalkemlangi Kalanganyar
4	Laren	Laren Godog
5	Maduran	Duriwetan Taji
6	Sekaran	Sekaran
7	Lamongan	Pangkatrejo Karanglangit Tumenggungan Plosowahyu
8	Babat	Babat Banaran Plaosan
9	Sugio	Karangsambigalih
10	Kedungpring	Kedungpring Dradahblumbang
11	Solokuro	Payaman

12	Sukodadi	Sidogembul Pajangan
13	Pucuk	Pucuk
14	Kembangbahu	Mangkujajar
15	Tikung	Jatirejo Jotosanur
16	Turi	Wangunrejo Balun Gedongboyountung
17	Glagah	Konang
18	Kalitengah	Pucangro
19	Deket	Sidorejo Plosobuden
20	Karangbinangun	Waruk Karanganom
21	Ngimbang	Lamongrejo

RINGKASAN

Data Potensi Perikanan Kabupaten Lamongan Tahun 2016-2020

Komoditas	Produksi (Ton)				
	2016	2017	2018	2019	2020
Perikanan Tangkap :	76.139,20	76.589,56	77.829,70	79.315,10	79.819,32
a. Perairan Laut	73.142,00	73.356,10	74.818,41	76.338,90	76.692,96
b. Perairan Umum Darat	2997,20	3.233,46	3.011,29	2.976,20	3.126,36
Budidaya	51.302,60	52.371,73	54.146,98	56.910,46	59.728,16
Garam	6.321,00	28.237,00	29.939,00	38.372,00	7.947,60
Pengolahan Ikan	86.539,84	87.688,50	88.312,34	88.969,19	89.179,36

Data Tenaga Kerja Perikanan Kabupaten Lamongan Tahun 2016-2020

Status Tenaga Kerja	Tahun				
	2016	2017	2018	2019	2020
Nelayan Perairan Laut (orang)	19.030	19.030	19.030	20.975	20.975
Nelayan Perairan Umum (orang)	4.407	4.407	4.407	4.407	4.407
Pembudidaya (RTP)	27.554	27.659	27.763	27.790	27.790
Pembenih (RTP)	48	50	45	54	54
Pengolah (orang)	3.389	3.563	3.589	5.975	5.975
Petambak Garam (orang)	260	286	286	290	291
Perebus Garam (orang)	20	20	20	20	20

**DATA PERIKANAN DAN KELAUTAN KABUPATEN LAMONGAN
TAHUN 2020**

Kriteria Teknis	Jumlah	Satuan
Produksi		
a. Perikanan Tangkap	79.819,32	Ton
- Perairan Laut	76.692,96	Ton
- Perairan Umum Darat	3.126,36	Ton
b. Perikanan Budidaya	59.728,16	Ton
c. Garam	7.947,60	Ton
d. Pengolahan Ikan	89.179,36	Ton
Nelayan	25.382	Orang
- Perairan Laut	20.975	Orang
- Perairan Umum Darat	4.407	Orang
Pembudidaya	27.775	RTP
Pembenih	54	RTP
Petambak Garam	291	Orang
Perebus Garam	20	Orang
Pengolah	5.975	Orang
Pemasar	929	Orang
Pembuat Reyeng	117	Orang
Penyuluh Perikanan	17	Orang
Penyuluh Bantu Perikanan	13	Orang
Kapal	3.423	Unit
Pangkalan Pendaratan Ikan (PPI)	5	Unit
Pasar Ikan Tradisional	7	Unit
UPI Besar	11	Unit
UPI Mikro	1.227	Unit
Koperasi Perikanan	2	Unit
POKDAKAN (Kelompok Pembudidaya Ikan)	476	Kelompok
POKLAHSAR (Kelompok Pengolah dan Pemasar)	139	Kelompok
POKMASWAS (Kelompok Masyarakat Pengawas)	11	Kelompok
POKLINA (Kelompok Pengelola Irigasi Perikanan)	1	Kelompok
KUGAR (Kelompok Usaha Garam)	25	Kelompok
KUB (Kelompok Usaha Bersama)	104	Kelompok
RN (Rukun Nelayan)	17	Kelompok
HNSI (Himpunan Nelayan Seluruh Indonesia)	1	Kelompok
HNTI (Himpunan Nelayan Tradisional Indonesia)	1	Kelompok
ANI (Aliansi Nelayan Indonesia)	1	Kelompok
LASIO (Lamongan Asosiasi Ikan Olahan)	1	Kelompok
KOMLELA (Komunitas Lele Lamongan)	1	Kelompok
PIN (Persaudaraan Ibu Nelayan)	1	Kelompok
Beta Fish Community Lamongan	1	Kelompok
FRONTAL (Forum Pembelajaran Tentang Alam)	1	Kelompok